新民報
第二千四百〇五號

國立中央大學農學院 成賢牧場啟事
本場前月牛乳產量較少供不求難以應付以致有負惠顧諸君之雅意深以爲歉茲因母牛生產量稍多凡欲訂飲者倘祈早日購劵良機難得幸勿錯過恐未周知特此奉告

南京聚興誠銀行啟事
敬啓者頃奉財政部[illegible]儲蓄部之零儲零付自民國廿五年六月廿一日起[illegible]年息五厘計算至儲蓄部之零儲零付以後改稱活期儲蓄存款[illegible]特此聲明

今日提要

- 社論
- 衡陽郴州間已發生衝突
- 日軍長官昨日在北平授旗
- 行政院會通過國民大會三法規
- 土耳其主張廢除海峽條約
- 南京
- 社會服務版
- 劉瑞恆侵佔公款法院決提出公訴
- 京小學師範會考各科昨舉行完畢
- 各地通訊
- 新聞地

（第一版）（第二版）（第三版）（第四版）（第五版）（第六版）（第七版）（第八版）

社論　一憂一喜之時局

禍在旦夕，羣呼危亡之今日，而猶以時局爲可「喜」，人必詆我爲狂癡！或曰：此可「喜」之徵，粵桂將興師抗日，華北增兵設防，其勢洶洶，係可「憂」之兆；所謂「一憂一喜」者，意在斯乎？余曰唯唯否否，大謬不然！吾人之所謂可喜者，正在華北而不在粵桂，反之，其可憂者，乃爲粵桂而不爲華北也。

何以言之？華北自蕭振瀛去而代以張自忠，吾人即知宋氏態度已轉趨強硬，華北外交已入於明朗化之最後階段。明朗化之結果，日人當瞭然於二十九軍之必欲盡守土之責，華北主權之必須維護到底。日人知之而改絃更轍，固屬可喜；日人知之而邁進不休，如今之繼續增兵壓迫，加緊武裝走私情形，吾人亦無所懼。何以故？吾人所希望者，第一爲地方當局之能決心守土，第二爲「憤而後敢」之迅速抗敵。今既有[illegible]不樂觀，誠以時至今日，除迅速發動抗敵戰爭外，別無所求，而抗敵戰爭，其主要點在華北而不在華南，只要華北能抗敵，無論成敗利鈍如何，要屬極可欣慶之事！尤其宋韓聯名通電之後，具見抗敵主張，係與中央取一致步驟。華北既有抗敵決心，復造成不能不抗之形態，而其行動又與中央同調，吾人站在「唯能抗敵纔能復興民族」之立場言之，焉得不喜？

何言可憂？日來粵桂局勢，又忽轉趨緊張，謠傳湘贛邊境，紛紛集中軍隊，廣東且有組織獨立軍委會之說，雖眞象如何，不可盡知，但猶在積極醞釀之中，不容樂觀，則可斷言。吾人對粵桂興師抗日之舉，迭有所論，要不外同情其主張而懷疑其行動。因假首假名以抗敵，其結果必致造成內戰。在今日而發生內戰，亡國而已，滅種而已，皮之不存，「抗」於何有？中央在過去對內對外之措施上，即使有不能盡如人意之處，但若用分崩離拆之手段以圖矯正中央過去之錯誤，勢非弄到是不當錯誤上加錯誤，亡國滅種不止。夫有心降敵，甘心屈辱到底，此實國之行爲也，國人固應同聲討之，但若同室操戈，授人以隙，此乃誤國之行爲也，誤國足以亡國，是豈賢者之所宜爲？故吾人即使略迹原心以論兩廣之行動，皆不勝其憂慮惶惑之感！何況其購日械，借日款，聘日籍顧問，其背景尚極不易明乎？因此，有人認粵桂之行動爲叛亂者，有人主張由中央明令討伐者，此非有所愛于兩廣，以兩廣不能借寇以自重，不能破壞國家之統一局面以單獨對外也。

要之，就目前情形而論，似乎華北猶有可爲，兩廣則見黯淡，假使以兩廣之行動而影響于中央之整個抗敵計劃，寧不至堪痛惜！假使因華北之決心抗敵而兩廣能與中央取一致行動以助其成，其功德豈有量哉？再不然，內亂果無避免之望，則能迅速解決，亦是一辦法。所可憂者，乃若即若離，不擾不安之混沌局面耳！

桂軍突進窺寶慶
祁陽前方有衝突
白夫人昨由桂飛粵傳達軍情
桂省內紊亂不堪

【漢口廿三日路透電】今日此間接華人方面未徵實之消息稱、近由零陵退走之桂軍、現復向東北推進、已抵祁陽與衡陽間之某地點、聞已與當地駐軍發生小衝突、惟縱有此事、大約亦不過前哨兵士開槍徵響而已、同時聞桂軍一縱隊、現由祁陽北窺寶慶、按寶慶在距衡陽西八十哩、距長沙西南一百三十哩、亦要鎭也、

【廣州二十三日路透電】昨傳此間已成立「獨立軍事委員會」之說、已予否認、

【香港二十三日路透電】昨日廣州空軍有一新追逐機、忽然離地、獨自者張降落傘而下、得免受傷、惟機則毀、

【上海二十三日電】中時社港電、㊀粵劃分十區指揮全省警衛、指揮官、均由總部調校官分任、㊁白崇禧夫人二十三日由桂飛抵省、傳達桂軍前方情況、㊂廖磊夏威二十三日由前方返邕、與白崇禧報告佈防情形、㊃粵魚雷艦二十三日奉令開赴瓊崖演習、㊄粵軍原有軍用無線電站六十所現增二十所、以團爲單位隨軍出發、㊅港匯仍漲至加七六、銀業界認爲時局不定、勢必再漲、

【上海二十三日電】中時社港電、桂軍異動後、省內現象紊亂不堪、㊀軍用品概禁出口、㊁找換銀業停業、㊂桂省行統制匯兌、凡無省行分處、均不得通匯、㊃粵桂貿易完全停止、粵人紛紛離桂、㊄封用全省公倉食糧、㊅禁壯丁出口、

【長沙二十三日電】何鍵二十二日在紀念週報告、國難嚴重中吾人應埋頭苦幹、望大家安定、勿信謠言、湖南地方重要、人心尤應安定、爲國出力云、

【香港二十三日電】省訊、鄒魯來電稱、二十三日晨[illegible]、孫[illegible]二十三日晨由滬抵港、當轉車返省、（中央社）

馬電語重心長
蔣院長昨復韓宋
希望兩廣當局勿作鬩牆之爭
中央仍力避內戰

冀察政務委員會委員長宋哲元、山東省政府主席韓復榘、於二十一日聯電中央、籲請和平、蔣院長特於昨（二十三）日覆電韓宋、茲誌原電及韓宋馬電如下、

蔣院長電　天津宋委員長明軒兄、濟南韓主席向方兄勛鑒、馬（二十一日）電語重心長、至爲佩仰、國事艱難、中央衛支持、亦既有時、更爲鄰邦決定目前方策起見、已定期舉行二中全會、轉瞬即屆、各方意見皆可提出商定、中正並曾電邀兩廣當局到京參加、當此時會、國內決不應自啓紛爭、中央自惟有一本精誠、力求團結、對於各省袍澤、皆推心置腹、開誠相與、所有軍隊皆用以保衛疆圉、維持秩序、決無絲毫輕啓內戰之意、此非徒託空言、事實所在、當爲全國同胞所共見、自兩廣[illegible]通電[illegible]實制止、中央仍本原旨、力避內戰、並與兩廣懇切說明、祛除誤會、凡此力求和平鞏固國基之苦心、悉出至誠、婦孺可見、與來電主張若合符節、所見相同、深以爲慰、中正受國不敢後人、決不自逸、一息尚存、死不悔、惟望兩廣諸君共體此意、勿作鬩牆之爭、則國難雖重、事尚可爲、臨電不勝盼禱、蔣中正梗、（二十三日）

韓宋馬電　國民政府鈞鑒、各院部勛鑒、國難嚴重、謠言近尚紛起、倘竟不幸而演成內戰、人民塗炭、國力日消、強鄰疾心、萬邦騰笑、哲元等待罪邊隅、困心衡慮、懷瞻沉之無日、不得不先涕泣呼籲、伏祈垂念國土與生計、停止各方軍事行動、務期開誠相濟、大局幸甚、宋哲元韓復榘叩馬印、

王寵惠今晨來京

【上海廿三日電】王寵惠二十三日晨除出外就醫外、並在寓接見賓客、定廿四日晉京、（N）

刺汪同謀犯三十日宣判

【香港二十二日路透電】華人四名被控爲刺汪同謀犯、曾由南京當局申請引渡、此案由承審官旭斐爾德開庭多次、今日已辯論終結、定三十日宣判、應否引渡、屆日可知之也、

顏惠慶　昨日過京赴青島

我國駐蘇聯大使顏惠慶返國後即在滬休養、顏氏昨（二十三日）晨乘車離滬、下午到京後、即渡江換乘津浦車北上、聞係轉往青島療養、（乙）

劉桂堂被刺時 石友三亦險送命
刺客二人操南方語音

【天津廿三日路透電】唐報載、最近劉桂堂被刺時、刺客二人、操南方語音、叩石鄰門、欲見石氏、旋因石友三亦險遭不測、刺客知誤走云、（中央社）

世運代表昨來京 蔣院長訓話情形

圖中左爲蔣夫人、中爲褚民誼、右爲蔣院長、（國際社）

昨日舉行授旗禮時
日軍佔領北平一部份
交民巷一段四周均佈有哨兵
法軍官夫人及美軍官幾被刺

【北平二十三日電】日軍今晨在平舉行駐屯軍聯隊授旗禮時、曾暫時佔據北平之一部份、交民巷之一段四週佈有哨兵、凡欲通過者、不許他人行近、有不服者、即以武力驅逐之、法使館某軍官夫人、曾對日兵致辭、日兵即用刺刀向該婦刺去、幾及婦衣、日軍官與士兵列隊者、約二千五百人、道旁觀衆、多係日人、華人觀者寥寥、鬧區街道、日兵集隊廣場之大街、有華人多名、爲日兵所毆、另有一美籍軍官、亦險被日兵以刺刀刺中、

【北平二十三日電】㊀田代二十三日晨九時廿分由津抵平、下午與松室河邊等晤談頗久、定二十四日晨赴通縣、當日回平、召集地方當局後即行返津、㊁察東軍省授旗專使廿三日晨十時在日兵營操場舉行授旗禮、參加軍隊千餘人、首由田代檢閱一遍、次即訓話、末由專使授旗、至十一時完畢、㊂河邊廿三日下午五時赴津、

【天津二十三日電】據石井談、關於開發華北經濟日駐屯軍自應與大使館協助進行、

【北平二十三日電】㊀二十三日晨由通縣豐台開來之日兵千餘人、參加授旗禮後、於下午二時許乘專車分別返防、㊁日兵六百餘名、二十三日晨六時半由通州乘專車抵平、又日兵五百餘名二十三日晨六時五十分由豐台專車抵平、均全副武裝、下車後即赴日兵營休息、該項軍隊俟授旗後即將仍回原防、

【天津二十三日電】日關東軍參謀副長今村少將、日前由津赴平、聞二十三日已由平飛承德、再返長春、（中央社）

政院會議昨通過
國民大會三法規
廿五年度國家總預算書通過
專科以上畢業學生盡量甄用

行政院於昨（二十三）日上午九時開第二六八次例會、出席蔣中正、孔祥熙、蔣作賓、黃慕松、何應欽、陳樹人、陳紹寬、吳鼎昌、劉瑞恆、張嘉璈、王世杰、張羣、翁文灝、蔣廷黻、俞飛鵬、主席院長蔣中正、

討論事項　㊀院長提議盡量甄用專科以上及中等學校畢業學生辦法、一、由院咨請考試院按年舉行高考一次、並請酌予變通待遇、二、由政府於中央政治學校內舉辦專科以上學校畢業生就業訓導班、招收國內外專科以上學校近年畢業生之尚未就業者約一千人加以短期訓練及實習、期滿後酌加考驗、由政府設法助其就業、三、二十五年度內務教育及民衆教育推廣工作所需之師資及指導人員至少在五萬人以上、其大部份擬就初高中及初高級師範畢業生之尚未就業者甄別訓練派充、檢同辦法請公決案、決議通過、㊁內政部蔣部長軍政部何部長財政部孔部長本院翁秘書[illegible]報告奉交審查「參謀本部咨送修正完成全國軍用地圖測量計劃綱要草案」一案、遵經會同參謀本部派員共同討論經酌加修正檢同修正草案請核定案、決議照審查意見通過、㊂實業部吳部長呈送第十九屆國際勞工大會所通過之「關於僱用婦女工作於一切礦場地下公約草案」一項如何批准抄同該公約草案請鑒核轉咨審議案、決議通過送中政會核轉、㊃內政部部長兼國民大會代表選舉事務所籌備委員會主任蔣作賓呈送國民大會代表選舉法施行細則草案、請核定施行案、決議施行細則通過、呈府公布並咨中政會備案、㊄內政部部長兼國民大會代表選舉總事務所籌備委員會主任蔣作賓呈送國民大會代表選舉總事務所辦事通則草案請鑒核轉呈公布案、決議通過呈請公布、㊅內政部部長呈擬公民宣誓登記規則草案請核准由部公布施行、並將前頒佈之市公民宣誓登記細則廢止案、決議通過、㊆鐵道部張部長呈請核准組織濟聯鐵路公司擬訂該公司組織規程草案請公布施行案、決議通過以院令公布並呈府備案、㊇內政軍政海軍財政實業教育交通鐵道各部衛生署賑務委員會報告審查福建省二十五年度地方歲入歲出概算書一案意見請鑒核案、決議通過、㊈內政軍政財政實業教育交通鐵道各部衛生署賑務委員會報告審查湖北省二十五年度地方歲入歲出概算書一案意見請鑒核案、決議通過、㊉內政軍政財政實業教育交通各部暨賑務兩委員會暨衛生署報告審查察哈爾省二十五年度地方歲入歲出概算書一案意見請鑒核案、決議通過、㊀㊀國府交議二十五年度國家普通歲入歲出總預算書案、決議通過咨立法院、㊀㊁國府交議安徽省二十四年度地方普通歲入歲出預算書案決議通過、咨立法院、

任免事項　㊀決議、天津市市長蕭振瀛呈請辭職應予照准、遺缺以張自忠繼任、遺察哈爾省政府主席缺以劉汝明代理、㊁決議、山西省政府委員兼民政廳長邱仰濬因病呈請辭去本兼各職、應予照准、任命邱仰濬[illegible]、㊂河南省政府委員兼教育廳長陳訪先請辭本兼各職、情詞懇切、應予照准、任命魯蕩平爲河南省政府委員兼教育廳長、㊃院長提議、茲擬派[illegible]啓芳爲江蘇省第二區行政督察專員、王公璵爲第三區行政督察專員、[illegible]爲第四區行政督察專員、施[illegible]爲第六區行政督察專員、王德溥爲第七區行政督察專員、梅思平爲第十區行政督察專員、[illegible]案、決議、通過、㊄院長提議茲擬派[illegible]爲浙江第一區行政督察專員、王光瑞爲第二行政督察專員、賀揚靈爲第三區行政督察專員、胡次威爲第四區行政督察專員、魯忠修爲第五區行政督察專員、趙次勝爲第六區行政督察專員、[illegible]爲第七區行政督察專員、許蟠雲爲第八區行政督察專員、許宗武爲第九區行政督察專員案、決議通過、㊅軍事委員會函參謀本部廳長張[illegible]、副廳長徐祖貽另有任用、請予免職、另請任命徐祖貽爲參謀本部廳長、[illegible]另有任用、另請任[illegible]案、決議通過、㊆軍事委員會函請將陸軍第四十三師師長郭[illegible]另有任用、遺缺請以[illegible]師副師長周[illegible]充任案、決議通過、㊇軍事委員會函請將陸軍第一百十師師長唐宇縱免職、遺缺以副師長[illegible]充任案、通過決議、

桑島主計昨到京
將訪各當局
日大使呈遞國書日期
外部已轉呈國府請示

日本外務省東亞局長桑島主計、於昨（廿三）日下午五時半由青島搭乘中國航空公司平滬線巨型飛機抵南京、京總領須磨等均到飛機場迎接、即桑島定今（廿四）日下午拜謁張外長、明（廿五）上午調見實業部吳部長等、當日即離京赴漢、在漢稍留即赴滬與新任大使川越茂會晤、然後返國、據桑島在機場表示、此來擬分訪此間各當局交換意見、

川越昨在滬 接見各僚屬

新任駐華日本大使川越茂前（廿二）日到滬後、即將國書副本等件送呈我外部、請轉向國民政府請示呈遞國書日期、外交部昨（二十三）日已備文轉呈國府請示、俟林主席將日期批定、即通知該大使前來覲見呈遞國書、

【上海二十三日電】川越二十三日晨十時赴日總領署內大使館辦事、接見僚屬若杉等多人有所問話、（乙）

本報價目
[illegible]
一月[illegible].60
三月1.70
半年3.20
全年6.00

育英補習學校招生

南京市社會局備案
中華補習學校招收男女生

[illegible]路
都美洋貨
[illegible]明[illegible]

新民報

兩海峽重行設防
土土廢洛桑條約
提新公約草案各國多表同情
英蘇已背道而馳

【瑞士孟特勒二十二日哈瓦斯電】孟特勒會議本日下午四時十五分在此間開幕、先由瑞士聯邦政府政治部長摩太致開幕詞、次由土外長魯舒第將該國所提要求略敍一遍、并加以辯護、次由各國代表發言、推澳代表勃魯斯爲主席、希臘代表波立狄斯爲副主席、國聯軍縮事務股股長亞格尼特爲祕書長、并定明日舉行非公開會議、討論土耳其所提草案、繼即宣告散會、【瑞士孟特勒廿二日哈瓦斯電】孟特勒會議第一日開會情形、其足特別揭出者有兩要點焉、(一)一九二三年參加洛桑會議各國陣容不能一致、而此次孟特勒會議則各國代表似有成立折衷方案之勢、(二)各國代表對於土耳其所採手續和平而又合法、無不同聲贊美、而對德國片面廢止各項公約之舉、則均認爲非法之舉、大危險性、蘇聯外交委員李維諾夫對於德……

種技術問題亦有待解決討論、即如土國新公約草案中所載軍艦噸位限額一層、英俄兩國意見顯已背道而馳、蘇俄所處地位欲藉此以維護黑海艦隊行動自如、此乃英國所不願見者也、一般人以爲一俟會議工作有相當進展、各種基本問題即告逐漸暴露、屆時會議之重要性即隨之增加、迨至軍備制裁辦法撤消、義國參加之後、自必愈益使人感覺興趣也、【羅馬二十三日哈瓦斯電】義大利日報頃就孟特勒會議有所論列、略謂孟特勒會議今已開始、義國不派遣代表出席會議、而採取保留態度、此項態度應視同一種警告、警告云、

土耳其提出新公約草案

【瑞士孟特勒廿二日哈瓦斯電】土耳其頃提出新公約草案、用以替代一九二三年洛桑條約、其內容主張、潛水艇以外各種軍艦及輔助艦均得自由通過達達尼爾與博斯普魯斯兩海峽、各國軍艦如欲通過兩海峽者、應於一個月之前由外交途徑通知土國政府、任何一國不在黑海沿岸者、准許通過海峽之軍艦、以巡洋艦一艘驅逐艦兩艘爲限、其總噸位不得超過一萬四千噸、又非黑海沿岸各國軍艦、停留黑海之時、不得超過三萬八千噸、其停留期限不得超過十五天、(四)一切軍用民用飛機不得飛越海峽、各該飛機飛入黑海之時、應遵照土國政府所指定之路線、(五)關於海峽重設防務一節、草案並未特別加以規定、僅謂新公約簽訂之後、洛桑條約即行作廢、并即含有准許設防之意、(六)新公約所有條款、不得加以曲解或引伸其原意以致妨礙土國之主權、(七)新公約應由洛桑條約各簽字國加以批准、各該國批准文件、應依照洛桑條約所定辦法存入法國外交部檔案中、何國任何決議苟未徵得該國同意、該公約即認爲無效是也云云、

甘冒全世大不韙
奧已承認意暴行
國書稱意王兼亞皇陛下
英不承認意吞亞國

【維也納二十二日哈瓦斯電】最近有外國使節四員先後晉謁、王奧國國書、其中奧國新任駐意公使即前外長華爾德尼格、稱意王爲義大利國王兼亞比西尼亞皇帝陛下、【倫敦二十二日路透電】外相艾登今日在下院宣布、政府不欲於今後在日內瓦國聯會議中提議或允承認意國之併吞亞比西尼亞、外相答覆某議員之問話、謂據約三星期前之行動、不能不認爲……府贊成撤銷對意制裁辦法、一俟……比國政府今日得悉當意亞戰爭之際意國一面宣布、比國政府……

蘇將提要求 英人大震驚

【倫敦二十二日哈瓦斯電】據日內瓦方面傳出消息、稱蘇聯政府行將向孟特勒會議提出要求、黑海各國艦隊應有自由通過海峽之權利、此間外交界人士聞訊莫不爲之大震、以爲此項要求如果確實、則孟特勒會議之局勢必將完全改觀、而地中海均勢亦將大感影響、此間意大利人士亦謂蘇聯此項要求實係孟特勒會議最重要之點、此在意國政府勢當加以反對云、茲按土耳其所提出新公約草案中關於限制軍艦通過海峽之條款、其所限制者係爲開入黑海之軍艦噸位、而對於自黑海駛入地中海之軍艦噸位則一字未提、英京人士原已表示詫異、現聞蘇聯有提出上項要求之說、頗疑蘇聯與土耳其事前或已有所接洽云、（丙）

說明新外交政策
法總理發表宣言
稱擬改造集體安全機構
願與德覓得妥協基礎

【巴黎二十三日哈瓦斯電】總理勃魯姆今日在參院發表外交政策宣言、略謂法國現擬改造集體安全機構、希望英吉利偉大民治國加以贊助、美利堅民治國爲之聲援、至對義制裁辦法、余已接受之、總理勃魯姆並稱、法國極願與德國覓得妥協基礎、以維持歐洲之和平云云、（乙）

羅斯昨離滬返英
巴志已調使館工作
羅傑士將繼續調查

【上海廿三日專電】李滋羅斯廿三日下午四時偕夫人及女秘書乘拉普華蘭號輪返英、孔祥熙、宋子文、吳鐵城均派代表到碼頭歡送、羅斯之助理巴志因已擔任英大使館財政顧問、羅傑士尚須在華繼續工作、故未同行、（乙）

法海員工會 昨又行罷工

【馬賽二十三日路透電】海員工會要求改善待遇之罷工、已於昨日午後實現、罷工者盤據船內、各船並升紅旗於桅頂、罷工之海員共達九千人、

「可怖的預言」！
新行星將與地球相撞？廣東將陸沉？
陳康時

京滬杭少數報紙、目前曾登載「宇宙間之新行星將於明年九月在亞洲與地球相碰」「香港廣東將陸沉」一類的預言消息後、各地人士莫不大爲震驚、其實所謂「預言」者、只是「瞭解」而已、武子宴並沒有那末一回事兒。陳康時先生「可怖的預言」一文、卽是將此「瞭解」……讀者之前……同時中央天文研究所亦根據天文現象對「行星碰撞地球」的預言……駁斥原委並誌於此……

……

引人注目的新聞、標題是某晚報與某大報所刊的標題、明是某大通訊社的稿子、南京某晚報則並未標明由何處而來。

可怖之預言

新行星將與地球碰擊
明年九月、相撞地點為亞洲大陸
受禍最慘者香港廣東 蘇魯等省在危險區域

新行星明年九月撞地球
香港廣東有陸沉之虞
整個華南甘菲越暹均陷危險地帶
美哈佛天文台之預言

……相同的、不過有詳略之別而已。我想凡是看過的報紙、必定不止這兩家、受這一段新聞驚動的人、更不止我一個。

我因為受標題的引動、雖然旁邊加上預言兩字、但發生預言的竟是有權威的科學機關——美哈佛天文台、而受災的中心地點又是我的故鄉華南、災期更迫在很近的明年九月、不由得我不大驚失色、急把新聞的內容讀下去的。某地報與某大報所載的新聞都首一段便說：「本年科學家最偉大之貢獻、即發現距離地球甚近之新行星、並據世界各國科學家研究、該行星將與亞洲大陸相碰擊、受禍最慘者為香港、廣東、預言者均紛紛推論此難之慘狀、及修民事補救辦法、茲據香港來人談、該地對此說甚為盛行、港人聞此說後、均惶惑萬狀。」

短評
川樾的談話

川樾大使抵滬之日、發表了一篇聲明書、主要的意思、是希望以「舊友知己」之力、去盡力「打開中日兩國關係」、究竟能否打開呢？他也很悲觀！認為「當前之難局」、過於「複雜多歧」了！所以也沒有提出如何打開的辦法。這無異是表明他不願「打開」、或不能「打開」的意見。

但是他並不是沒有主見的。他的主見「衷心希望能與中國協力開發經濟」。換言之、便是在目前只談經濟、不談政治。說到開發中國「經濟」、實在說來、其問題的本身、又何嘗不就是「政治」？不言政治問題而言經濟問題者、其目的乃在避免中日外交之「調整」耳！至於希望「協力開發」、更是笑話！他們「協力」「協力」二字、實在無從說起。假若眞要「協力」的話、除非代他們建築滄石鐵路、取締陸兩路特私而外、恐怕再也無從協力罷！

國民會代表選舉法施行細則

國民大會代表選舉法施行細則草案、經昨（二十三）日行政院會議通過、原草案如次、

第一章 總綱

第一條、本細則根據國民大會代表選舉法（以下簡稱選舉法）第六十一條訂定之、第二條、選舉人投票時應呈驗公民證、第三條、鄉鎮坊公所應將該管區域內曾經宣誓領有公民證之男女公民造具選民冊、於投票一月前逐級呈報省事務所審核并宣布之、

第四條、宣布選舉人名冊以三日為期、如本人以為錯誤或遺漏時、得於宣布期內請求更正、第五條、選舉人有二個以上選舉權者、應於選舉二十日前聲明參加某種團體選舉、并由其所決定參加之選舉機關通知其他選舉機關、第六條、各種選舉監督指定之、選舉人時應於票面註明被推選人之籍貫、候選人決定後并由選舉監督將其姓名年齡籍貫經歷職業造冊呈報選舉總事務所轉呈國民政府指定後發交各選舉監督分別公告之、第七條、各種選舉票上應分別載明國民政府指定各該種候選人全體姓名依照姓氏筆畫之簡繁按次編定號數、第八條、在區域選舉及職業團體選舉或在兩個職業團體選舉均為被選同時當選者、應聲請擇定其一、所遺之額以該區域或團體之代表候補人依次遞補、其候補人數相同時以抽籤定之、第九條、選舉人年齡以造具名冊之日計算、職業團體候選人之從業或服務年以被推選之日計算、

第二章 區域選舉

第十條、選舉監督須定期通告該區內各縣市長依限造報記載左列各款之簿冊轉呈該管選舉總監督審核、（一）各縣鄉鎮劃分或各市坊劃分之情形、（二）鄉鎮長或坊長之全體姓名及履歷、第十一條、各區候選人應由各該縣區選舉監督按照所轄各縣公民人數之比例分配其應出候選人之名額、逐級呈報選舉總事務所核并公告之、第十二條、鄉鎮長（在市為坊長）按照該區應出代表之名額、各依前條之分配以各該縣之鄉鎮長之縣市聯保主任或相當人員行使推選權、第十三條、候選人之推選於各縣區公所行之、無區公所之縣於公共場所行之、第十四條、候選人服務或寓他處而籍貫未變更者、仍得為本籍所屬區域之候選人、第十五條、各選舉監督對所推選之候選人經省政務所覆核、第十六條、各該市長逕請選舉總事務所審核、丙

國府命令 六月廿三日

（一）任命葉成為福建省保安副處長此令、（二）任命陸軍步兵上校彭善為陸軍第十一師副師長、陸軍第十一師步兵第三十一旅旅長此令、

倫敦海約 日本拒絕參加

【東京二十三日路透電】今日舉行閣議、決對英國請日本參加倫敦海軍條約加以拒絕、外務省現訓令倫敦日使署以此決議轉達英外務部、

生絲檢驗 明年八月起實行

【上海廿三日電】實業部上海商品檢驗局廿二日下午三時召集江浙川魯絲業代表舉行生絲品質檢驗會議、決明年八月一日起實行生絲品質檢驗、此項決定俟呈候實業部核准後即可施行、（乙）

石敬亭等昨返平
宋週內赴保
趙登禹昨赴平候宋
劉汝明昨宴察外賓

【北平二十三日電】邵文俊二十三日下午三時三十分赴津謁宋哲元、【天津二十三日電】石敬亭、潘毓桂、二十三日晨由津聯袂返平、【保定二十三日電】宋九榮二十三日下午七時半返保、據語記者宋週內可來保、料理省政、又趙登禹下午二時赴平候謁宋哲元、有所請示、【張家口二十三日電】劉汝明二十三日晚六時在省府歡宴駐張各外賓、計有日館中根、俄領德爾鐵夫、日特務機關長大本等、並邀各廳長作陪、（丙）

平市各機關 昨尚在過節

【北平廿三日電】端陽節市況蕭條、平各機關均放假一日、軍警加崗戒備、嚴防意外、

甘省平涼安謐
殘匪圖集同心城
靜遠縣城已無匪跡
章州堡圍解

【蘭州二十二日電】寶接海原（即海城）附近之匪、已向甯邊境同心城退去、刻海原固原（黑城）已無匪蹤、鎮原平涼安謐如恆、匪有向同心城集中模樣、【蘭州二十二日電】據二十一日晚靜遠電話、該縣獾泉口、曾到化裝匪探、業已逃去、縣境並無匪蹤、【蘭州二十二日電】據彭署發表、二十日赤匪三四千攻甯南之章州堡甚急、經我團隊奮勇死守、斃匪甚衆、是時陳騎兵營長廷琳復率部由惠安堡趕到、當即擊匪後背、團隊亦出迎擊、匪腹背受敵、死傷狼藉、潰不成股、向紅城寨逃、此役獲槍二十餘枝、匪經此重創、膽已寒、民衆歡呼、按章州旺豫旺約五十里、又預旺城附近已無匪蹤、（中央社）（丙）

婦女暑期補習班 招生

一新女校 估衣廊

（一）分中學班及小學班二種程度入學不限資格年齡（二）以補習一個月為限報名只收學費四元（三）自即日起開始報名地址估衣廊五十九號章程函索即寄（四）遠道者可隨時入校寄宿（五）語算衛尺牘等科欲專門補習英文者亦可

介紹 京市府首……吉方大夫

君羨優游自在之樂乎

大前門香清味妙吸之可獲優游自在之樂

大前門香烟

無上上品

本社啟事 …… 團社 …… 敬請諸君 …… 徐雪 ……

性專
專醫花柳白濁魚口下疳陽萎不舉遺精早洩勃起乃減退性慾缺乏快感性神經衰弱……

介紹國醫 曹際雲 電話三三二

美國人教授英文

牙科專門女醫師 王□英

尹光康牙醫 診所設於中山北路中央路保泰街交叉

國內外 程瑞卿

李萬興木器號

最後結束

協記商號假座 太平路中

九新綢緞棉布局

犧牲不計 祇求出清

愈賣愈賤

再連十天

大出清

再接再厲

不脫拷正牌貨 香雲紗褲料

每條五角

今日一天儘量發售每人購一限件

相會

石天虹

（玫瑰小記之一）

眞想不到生命中有此一次的遭遇，這一次將成我生命史中不可磨滅的一頁了。

雖然這一次現在迴想起來，惟有使我感到這是悲劇，是無可奈何的悲劇，但我終於不忍將這些過程拋撇，始終記着，記着有這樣一個人，這樣一個境地。

願這個境地永印在我的鱗傷的心底！

想起這一次短短的相會，使我醉心，又使我痛哭！眞的，我不悔恨我們的別，我祇悔恨我們的相晤；沒有前日的相見，怎有今朝的別離呵？沒有前日的忻愉，怎有今朝的淒涼呵？現在我像失去了心，我又像得了另一顆心！

心喲！也許你要遠飛了去，但我謹用少年的赤情絮牢你，使你不離開，使你永遠依留在我的懷中。雖然你的肉體是遠去了，遠去了！

近日我更無聊，也可以說我的心完全變了，然而這是對的，一個人當驟然失去靈魂之後，是怎樣地寂寞與難堪啊！

通常，朋友間的晤談，自會消弭愁慮的，但今日竟亦是失效。任是怎樣熱鬧，都不得打動我冰冷的心，任是怎樣用言語挑撥我，在我惟有厭憎他們，痛恨他們。現在我但願到高山頂上去泣，到無人跡的荒野去狂歌！不說一句話，不走半步路，我要毀滅此生，毀滅這個罪惡的身體。

但是，我一想到我所負的民族的使命，就是不爲了遠去的人兒，我惟有更加愛護自己，愛護我的身子。

南京

「報人」夜裏

稀郎

孫家（因爲我們是無冕皇帝所以稱此）與一位「寡人」（他惟是皇帝而無冕者）每夜總在一點鐘的時候，才能完結這剪刀漿糊的工作，他由新街口來，我往新街口去。孫家與「寡人」常相遇於巨型炸彈之下，處標準鐘之前。於是「二帝」彼此道聲晚安。（有時，也改說「早安」。其實，當說早安。）然而又其實，那一個是「安」呢？）也就勞燕分飛了。

陪「寡人」有捧歌女或「茶花」之癖，孫家常被勸令陪駕而去，一夜就擱，便要潤夜辦工。即從一時辦到天亮。因前半夜消磨在「陪駕」去捧場了。

昨晚又陪駕到中央茶廳，還見却無豆腐可吃，一本正經的墜者談心，辦去說來，「二帝」皆涔然下淚，結論是：「無地能用英雄武，有心都爲女兒灰」。幸好孫家年老，大大勸了「寡人」一番，他聽罷也就轉變心情，又喝酒了。這一次「二帝」皆大醉而特醉。醉後仍然各到報社工作，更爲「萬」的讀者，編輯各色各樣的新聞——「藝藝熬」一夜。

孫家姓名，自是稀郎，彼「寡人」者乃江湖人稱編「夫子廟」的老頭子丹流也。因友朋中多來信羨慕報人生活，特錄「夜裏」以告，至於較此重大的悲哀，說出來令人膽寒，暫不宜備吧！

由「二九」姑娘問題引起的糾紛

如郎

（一）

以「郎」爲名，由來已久，今竟有人「大驚小怪」，眞不免使我「大驚小怪」了。說是「侮辱女性」，那這位女性未免太有點「那個」；假如這話是男士說的，則其爲「怕老婆」者無疑。總之，無論男女，看見「郎」字便以爲「侮辱女性」，其非「神經過敏」，吾不之信也！

且讓我這個證據來：我們家鄉——廣東東部某縣，祖宗八代以來都是以「郎」字安名的，如「貴郎」，「金郎」，「日郎」，「木郎」，「乾郎」，「耀郎」，「有郎」，「坤郎」，「宏郎」……等，簡直不勝枚舉。我的親和戚，連我也在內，固然名子都有一個「郎」字，而鄰居，以及全縣，不知多少，若照看見以「郎」爲名便以爲「侮辱女性」的一位女士到我們那裏去，那她恐怕要馬上覺得「侮人太甚」，一刻不能停留的連忙滾蛋了！然而我們那裏的女人倒並不覺得侮辱，碰見男子還會問一句：「接郎哥，今天生意好哇」？不單「郎」字，還叫哥呢！

我想：「少見多怪」，這話說得你賊馬屢背，很對。又想：自己心裏沒有「郎」，儘管人家叫什麽「郎」也不干你的事。大家還是少管他人瓦上霜的好，否則，難道安名都不讓人自由嗎？

（二）

律師

在天君，昨天又來了一個郎字的辯論，長篇大論，分條理晰，鬧得無聊齋主，委實無聊！所以一律師不甘坐視，要來辯護一下。我所辯護之點，並不是郎字如何解釋，撥二九姑香無聊，我要說的：是作者多少含有些侮辱的分分！何以呢！甜郎不該心，也就不道歉了，所以不僅辯，現在就在天君的說一說罷！

在天君！我也要學着無聊齋主說道：在天君，你改了所天罷！因爲這樣才合上了你的心，至於甜郎呢，那更有甜頭够得你吃，替了你想出了兩個好名字，你說沒有侮辱女人嗎？本律師就要舉幾個例子：㊀你名在天嗎？你又名甜郎嗎？語意相關！㊁你說料你也難逃法網！

悼胡先生

還有詩，是我五月二十五日做的，現在拿來發表給大家一瞧，胡先生雖然死了，但是他的精神，却永遠充塞乎天地之間，我們同官天南，關懷塞北，風雲黯黯，日月昏昏，能不令人興感慨啊！

志節凌霜不俗投，飄然誰解濟同舟。江山不減當年色，衰老無須爲國謀。粵海屋沉征雁斷，陵園樹合暮雲愁。弔公風雨朝來急，天地無情也淚流。

（莫京）

建鄴廬隨筆

雷打不動

耀午

京人有諺語：「雷打不動」，以其人被雷殛者，即以其地埋之，不宜移動也，相傳一經移動，則其處必有第二者被殛，是亦爲不科學，筆者殊不深信。因憶民二江甯之雷家莊，餅夫耘於野，天際黑雲自西北來，大雨如注，電光四射，訇然一聲，其人即爲之震斃，次日，天復作霸，雷鳴之頃，又於其處殛斃一牧牛童，一星期內，此田中前後雷殛者四人，有人以「雷打不動」爲說者，蓋思過去三人皆移屍另葬者，田主之意，不顧於大好田中，多此一坏土耳，最後一人，即葬於是處，雷患遂絕。

俗以被雷殛者，爲著意害人之報，豈遭慘禍者，永蒙不白之冤，據科學家云：「以雷之電壓過高，人體導電入地，觸電者恆不免，體健者，若經急救，尚可挽回，體弱者，雖救之亦不可免。」惟「雷打不動」，尚須研究也。

介紹京市府首屆國醫考取甲等第一名吉友山大夫

住址：城南黑廊巷六號
時間：上午門診下午出診
介紹人：陳立夫 王漱芳

航空獎券能解決生活問題

一等獎一號 獨得洋二十五萬元
二等獎四號 各得洋五萬元
三等獎二十號 各得洋一萬元
四等獎一百號 各得洋二千元
此外尚有獎額三萬餘號

國民政府航空公路建設獎券辦事處發行
上海愛多亞路一八三至九號

本京售券處
四明銀行
城內楊公井
下關二馬路

社會服務版

第二一四三期 編者每日會客時間上午十時至十二時

王趙佩芳無兒的痛苦
曾被義子欺騙還要徵義子
今後的義子要誠實而有鋪保

主筆先生賜鑒：先夫王滿光于民十五年，在吳佩孚部下，充任團長，不幸於岳州陣亡，所遺財產二萬餘元，房屋兩棟，差堪自活，是時妾年廿，既無子嗣，又乏親友，午夕孤燈，形影相弔，迄今已廿年矣，去歲有粵人胡××，請爲義子，一年以來，騙取存款□餘元，因□脫離母子關係，近閱貴報欲以義結母子緣者，頗不乏人，妾以前車之鑒，不敢濫收，果有誠懇之子，並有鋪保，而年齡又合符母子者，妾當視如己出，竭力撫育，□冀將來爲余盡養老之責，若醉翁別有意在，則失文君之望也，如有合格者，請投函新民報社會服務版收轉可也，並祈賜予披露，毋任感禱！敬叩撰安！ 王趙佩芳敬上

昨日的效果

▲發翁收到應徵信五件 ▲幻影女士收到應徵信三件 ▲鑾芳女士收到應徵信四件 ▲金潔女士收到應徵信一件 ▲王傑英女士收到應徵信二件（以上諸君請即日來社領取）▲馮棟才招生得十餘人（附來函）

編者先生大鑒：啓者前蒙先生代爲披露「招收英邏文」學生，現已有男女十餘人，這實是貴報版的功力，鄙人特來信敬謝。 馮棟才啓

徵求義母

鄙人因離家鄉，七載有餘，因以許國，是以不能兼顧家庭的天倫之樂，但人心非鐵石，時有思家念親之痛苦，總因求學於事業學校，學業及事業均未達到目的，是以不忍半途爲私廢公，因身處異地之孤獨，懸目無親之□哀，有如羊子而失羊母，撫之凄然，因特借貴服務版一角之地，代爲徵求義母，以慰補子之心，並能得撫育之顧，我內心之感人不能無□，本人當以至誠赤子之心奉之也，並附及義母之條件列下，以昭慎重耳。（一）要有慈愛之心腸者，（二）年歲在四十五歲以上五十歲以下者，（三）其家境純良，生活能自給者。附記「若有應徵者，或有信件，懇祈貴報，仍轉敝服務欄內，以便自己擇取或自行接洽也」。徵求義母者年二十二歲萬仲謙啓

徵求人才

今有一事相懇請借貴版一角之地，將此函刊露，轉原函書明後。敝人因愛好文藝現擬組織一文藝週刊社因一人之力能較低欲徵求同志數人協助合作但應徵者須有下列條件方爲合格（一）須有高中以上程度（現在學校肄業者，尤所歡迎）而能寫文藝稿件論文者（二）思想正確具有相當證明者（三）不分性別須年在二十五歲以內確無嗜好者（四）須自給有合作之精神而無各性者（五）來函請書明履歷請交劉瑛通信處太平路明星旅館。 二十一日

徵求造象

主編先生：鄙人擬假貴欄徵求舊拓龍門造象一副，（須具有優塡王及平乾虎兩造象者）願割愛者，請詳列價格或交換條件，（鄙人有舊拓揚碑及精裱舊拓爨寶子等碑可供交換）函寄白下路復興巷東昇里九號林寓白蓀收。

暑期義務教師

編者先生：鄙人卒業於師範學校，本教育之宗旨，爲社會服務；迄今數載，執鞭長江南北，現任江甯自治實驗縣孝陵鄉村小學，對于鄉間一切情形，可一梗概，尤對于鄉間兒童心理之研究，自覺頗有心得，暑假將近，人擬就此良機，赴城市担任暑期義務教師，藉資研究城市兒童之心理，與鄉村兒童心理，互相比較，究有差異與否？俾以後服務鄉間，得有準繩也。近數月來閱讀貴版，爲社會服務，不遺餘力，可敬！可佩！鄙人深感同情，奈職責所在，不能追隨左右，歉甚！敬希先生披露原函，是幸！附應徵條件如下：

一，須小學學生願暑假補習小學各科課目爲限。二，補習學生不得超過十五名之上（四五名亦可不取分文）。三，應徵之父兄須屬智識份子或機關人員。四，應徵之父兄須先函將希簽字蓋章及塡寫詳細履歷方得有效。五，應徵者須居京市以最先函將者得優先權。六，徵期以六月爲限，教授時期，時間，另函討論。七，余非居京，各學生須代覓一靜室供宿。八，應徵者來函交中華門外秣陵關文樂轉江甯自治實驗縣孝陵鄉小學校汪輝熊收。

教授國學

梅素嗜國學，尤切於文藝，「文」「白」兼長，欲在下午七時與十時之間，教以高中三年級初中學子之基礎智識，及文字之應用（敍述記事，寫景，寫情，隨筆：）並具心得實其妙理於努力文藝青年及閱書之法，本意俾促其文藝前進耳，余非敢望如靈霓者，若誠實酬勞之資，隨其心所欲耳，余歡意之青年，多五人足耳。函投鼓樓尖角營四號鄙梅收。 六，十七

徵求
南昌讀者的徵求

研究英日文女友（一）英日文，兩科或一科，（二）時間，以公餘時間爲限，（三）地點與報酬函議，（四）年齡廿五至三十非外國籍（五）同意應徵者請寄二寸相片及親書中英或中日略歷各一份寄南昌中正路郭家巷一號三樓十八劉仟俠轉鄉曼君收啓當代守秘密，來信以一月內答覆，原件并保存寄還。

飲泣吞聲

中華門正門突於五月三日關閉，斷絕交通，其關閉緣由，無從得知，所有車馬行人柴米菜担，均繞由新關東西兩門出入矣。當關閉之傾，該處原有小本店鋪數十家之多，生計同時斷絕，迄今一個多月，貨物既難銷售，進項毫無，終日飲泣，勢將垂斃，查中華正門，自開闢東西兩門之後，通行要道，人烟稠密，自開闢路線表揚該門祇准行人出入，以免發生危險，用意至爲安全，且中華路之精神，今一旦關閉，何日開通，姑置不論，其可注意者，不過該處居民小販，何堪當此，惟有飲泣吞聲，未敢妄事請求，以致呼籲無門，特借貴報一角，陳述苦況，以求管轄當局，俯念民之痛苦，迅予開恩，俾交通早爲恢復，以救危亡，實爲公德兩便，伏乞賜刊是荷。 茅瑞元寄

尋人

茲因南鄉永安村戴承森之妻胡氏，來京幫工，年廿二歲，肌瘦長臉，面代黑色，近視眼，頭髮梳髻，牛大腳，身穿白洋布褂，黑洋布褲，白洋襪，黑中山呢鞋，前補三角色，身攜包袱一個，內有褂褲一身，於廢歷本月十六日由城北鶯巷媒行出外，不知流落何處，倘有仁人君子得知消息送信者，請送至門西玉振街廿二號或鄖後街十號戴宅謝洋伍元，領人送到者謝洋拾元，決不食言。 戴承森謹白

徵求一本書

編者先生：今敝人欲徵求黃廬隱女士著的「雲鷗情書」一冊，但出版者，我已忘記了，所以懇請先生代爲刊登，如讀者願換者，敝人以半新之世界名人傳一冊或依書之定價九折爲酬，通信處請暫代轉交是盼。 劍青敬上

讀者的雁

▲助成吾兄：我於本月十六日抵京，見報後請命駕至中華門外軍政部軍械人員訓練班（兵工專校內）一敍。 李漫謹啓

▲玲瑛：青歌團事恐無法再維持其成立，中國人辦事，虎頭蛇尾，渾如一盤散沙，良深可慨；茲後若有死灰重燃機會，當再圖恢復也。 蓀上

健康問答

（一）鄙人在十二三歲時即患手淫，致身體虛弱，痛苦萬狀，惟迄今已有六七年之久，未曾手淫與性交，而身體仍然疲倦，並于最近微有遺精之嫌疑，即今液體流出，未知何病可病，須服何藥，以何療法最有效而公道，乞予答覆。 何秉忠

（二）敝人在二年前忽患鼻病，未幾即愈，後忽鼻塞，迄今未好，殊可怪的，每日上午左鼻孔通而右鼻孔塞，下午則右鼻孔通，左鼻孔塞，如經運動後，則兩鼻孔均通，可二分鐘左右，究不知是何病症，亦未曾至醫院求治，亦無效果，特具函問，謹將各病狀函問，如蒙賜答，希即示以治療方法實深感禱。 金陵 秦德祥

（三）鄙人於民國二十四年患皮膚宿疾（狐臭）限於經濟關係從未加以療治，至今年更形劇烈，腋下時感濕熱，抹滿味氣不正之汗，雖時施以洗浴，亦未能稍減，一自思敝青年學生，今忽如此，不獨□恥，且影響學業，故猶冒昧詢於先生之前，頒賜一斷落之時間爲敝細答則幸矣。茲分問如次：

一，此症之發生原因
二，治療法
三，此疾藥房之藥水能否根治，及其藥水有效，何處有售（請指明藥房及某醫院）（曾療）
四，此臭汗腺可否割除（本市某醫院有此手術者）
五，電療可否（本京有無此等專醫師）
六，其他治法

李明三

（四）編者先生：敝人年十八，男性，大腿上的皮膚，都像雞皮一樣，一顆顆很小的肉顆子，並有點粗糙，請問先生這是否鷄皮膚病？用何藥可以治好？乞借貴版一角答覆之。 程旭初上

（五）敝人頭髮漸落，于最近五年內，由下端向頭頂，迫，已與耳之上尖相等。是否得了心疾，最後是否全頭有光頭之表現一日也。

△敝人眼眶紅，稍癢，黑眼上生一二白粒水泡，並長流下淚，陽光時尤甚，天寒時至于發霧。是否可以治療全痊，究係何症，得否，得否，或是否得于房事過程。 陳彈日

（六）茲有病迎上疑問，乞賜公開解答：鄙居某性之妻年卅餘，體素肥碩，懷孕過十月未誕。日昨晚間九時尚嬉笑如常，夜十時，忽呼心痛，延一小時，即口吐白沫，不能言語，旋即停。延西醫診視，謂心臟已停呼吸，無法挽救，旋即氣絕而死。死後胎兒猶在腹內跳動。照上項情形，究是何病？是否中醫所謂「子癇」症？該如何醫治？ 林辰上

（七）茲有一事詢問於后：鄙人現年廿五歲在三四年前曾與二女子交結而不舉陽，時正爲廿一二歲且從未與女性結綱過，有此意外之事實，使余恐惶萬分，因此有下列幾疑問產生：一，在十七八歲時曾患過利害之手淫。二，初次之恐懼心理。三，因生殖器短小。四，俗語有謂天生一種『見花謝』，有上次四點疑問不知是否爲造成余性交不舉之原因。或其一點之原因，直至現在既不敢性交，又不敢亂投藥石以治療，請先生有以指導，市上所售之『大力補』一物，據說借外敵力量能治此病，不知確否。亦請解答。 楊明

（八）鄙人身患痔瘡，已屢經醫治，而總未斷根，足以使人厭煩，自身不爽，聞貴報實能爲社會服務，祈賜一隅之紙答覆下列幾題：（一）余來京入學，而考期將近，用何法能在二十天內治好？（二）我因經濟不許可，故不能住院與購貴重藥品，最賤而有効者何藥？（三）每天洗澡是否有效？冷水澡與溫水澡何種効大？（楮耀文）

（九）友人之母，年四十五歲，身體甚弱，近來忽患小便流血，每次約一磅有餘，時好時犯，不知係何病？應服何藥？請示知。 陳愛梅上

光中醫院 張益人大夫答

△楮耀文君：（一）（二）割痔有效（三）洗澡無用 △陳愛梅君：宜速就婦科醫師診治蓋恐其係子宮內生瘤而流血也若不速治有性命危險 △劉紹陵君：腦漏乃中醫病名其實並不是腦髓漏下而是鼻粘膜的慢性炎症或係額竇上頜竇的慢性炎症所致應就鼻科醫師診治服藥無大效 △何秉忠君：可服維他賜保命 △林辰君：子癇有抽搐現象今來函並無抽搐字樣大概不是子癇至究係何病實難臆測 △陳彈日君：（一）或係寄生虫或係營養不足最好就醫診治（二）可點黃降汞軟膏 △秦德祥君：大概是慢性鼻炎或許是鼻孔內生瘤最好就鼻科專門醫師診治 △程旭初君：非病態宜勤沐浴 △李明三君：（一）遺傳關係（二）頗難治（三）恐無根治之效（四）可就中央醫院皮膚科一診看是否能割（五）可試照人工太陽燈

無敵牌

◆標準皂片◆
◆胡蝶香皂◆

（標準皂片）
純潔 透明 溶解 迅速

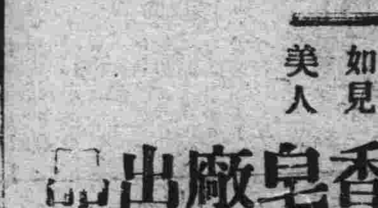

（胡蝶香皂）
每日用此 如見美人

無敵香皂廠出品
家庭工業社南京發行所
地址中華路九五號 電話五一〇五
分銷處下關鮮魚巷七五號
門市部中央商場內三六號
各大百貨商店均有出售

國醫陳遜齋 寓洪武路郎廬妃巷一八三號
門診上午九時至下午二時 出診下午三時至七時 星期日上午停診 ⊗電話：二三四四二號

廣益堂眞傳 千載古方
生活不金助精謀 龍虎壞剛長力福庭家

補腎龍虎精

專治腎虧色癆 見色流精 夢遺滑精 腎萎早洩 發育不全 誤犯手淫 房事過度 生殖無能 子嗣絕望 未老先衰 腰酸背痛 腦弱失眠 隱痛暗疾 生虛百損 服後保證當日見效 精神煥發 筋脈俱固 精封髓又能補血強精 常服強身健體 眞有不老之功也

本堂欲證實功效起見 特此廣告 每瓶一元 單料五角 買一送一 上海九州藥房總經理 南京獨家經理 中華路中美大藥房 病家特約 下關大馬路大中西藥房 北門橋魚市街東南藥房 電話34315 分經理

人民診療所

主治 各期梅毒 下疳橫痃 神經衰弱 陽萎早洩 婦女白帶 皮膚瘡癬

根治 白濁

男子生殖器之包皮過長乃易藏污垢易生炎症……

專割包皮

時間 上午八時至下午七時 星期 常照應診 地址 鼓樓雙巷口 張傳芬醫師 張恩富醫師

介紹 電療專家鄭通明

鄭君用最新電療機專治下列各症
神經衰弱 神經疼痛 四肢麻木 各種胃病 時疫痧症 半身不遂 婦女經痛 內外痔瘡 骨節炎症 經血不調 魚口下疳 赤白帶下 急慢淋濁 陽萎遺精
介紹人 跌打損傷 新舊腳氣 口眼歪斜 疔瘡癧疽 洪陸東 陳立夫 史維煥 張忠道 以及其他內外疑難雜症 鄒洪年 陳紹□ 何永貞

特設花柳淋濁夜診部 地址馬府街

樵山醫院

院址 龍王廟火瓦巷 電話 二二一四八號
專治內外花柳各科
特設 愛克司光鏡 超短波電療機 高週波電療機 大號太陽燈 大號熱光燈
包功 痛苦無 病人如 備有 雅宮

首都醫院

遷址 糖坊橋 電話二二〇七五號
白濁花柳專門 急性白濁 慢性白濁 ●新藥治療●電氣治療●
▲精割包皮過長▲女醫新法接生
（特設）戒煙部 包戒煙癮★備有清潔病室 絕無痛苦★以便住院療養

新生醫院

主治 內外科 皮膚科 小兒科 產婦科 腦病 性病 戒烟 專門
本院設有清潔病室特別一元 普通八折 ……
院長 留日醫學士 林究通 產婦科 ……
院址：城北石板橋二十號 電話二二三七九

約翰痔科醫院

地址新街口鹽業銀行南首巷內 電話：二三一七五號
專治 內外痔瘡 痔漏成管 便血脫肛
不施手術 不用注射 即無痛苦 療治治法 決不復發

救命

獅頭老牌 江逢治 痧藥水 濟衆水

急救性命于頃刻之間，不論何種急痧，立服此水數十滴，雖手足冰冷，氣閉若死，立即悠然而甦，起死回生，萬試萬靈，一家購備此水數瓶，可保一方人口太平，此藥水功效靈速，定價低廉，

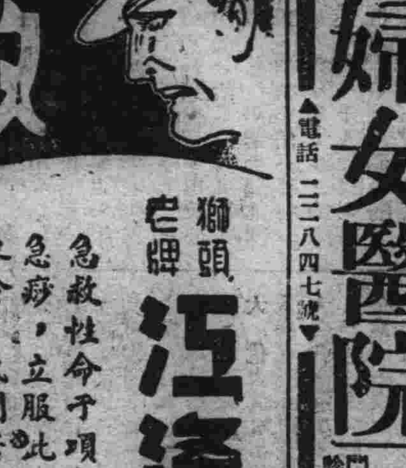

價目 大瓶每瓶洋一角每打洋一元弍角 小瓶每盒四十瓶每盒洋一元六角 各藥房均售

婦女醫院

地址 一枝園十八號 電話 二三八四七號
院長周沈實醫師
注治 婦科 產科 內外科 小兒科 兼理
門診 上午八時至十一時 下午一時至三時 出診 下午六時至九時
星期日午後停診

文山診所 花柳腦性病專科

第一名國醫談佑亮大夫
花柳專家
專治五淋白濁 各期梅毒 下疳橫痃……
地址中正路廿七號大慈濟院右

四川 新民食堂

貴賓光臨 經濟菜飯 夏令清品……
南京太平路太平商場 電話二一三二九

地址 大世界斜對門 博濟診所
診金 門診四元 出診一元八角
介紹人 彭光 陳立夫 呂超

實施土地稅以後
房捐照七折徵收
俟開徵改良物稅後再行廢除
經政院核定明年度起即實行

京市政府征收土地及改良物稅，原定廿五年度起同時實施，嗣以改良物稅估計手續費時，擬將房捐一項暫爲保留，俟改良物估計工作完成後，再廢除房捐，同時爲體恤市民負担起見，在實施土地稅時房捐擬照七折計算，此項辦法，現已經內政部通過，俟行政院再行核定後，即可實施，記者爲明瞭土地改良物稅及房捐等關係起見，昨（廿三）日往訪市地政局負責人據告如下、

改良物稅估價費時

實行，目前對估定地價一項，可依土地法估定地價各規定辦理，當不困難，本市過去原有土地評價委員會設立，對估計地價一點，頗有經驗，惟改良物之估計，雖可於估計地價時爲之，但舊有改良物估計極感不易，即詢之業戶，亦多瞠目不知，且估計改良物事實上必須按戶實地勘察，分別估計，於估計後，並需通知業戶，一有異議又須舉行公斷，總之，全市改良物之估計，非二三年之久不能完成，

徵收房捐七折計算

市府在改良物稅未能與土地稅同時實行之前，故擬將房捐保留，並爲體恤市民負担起見，核減至七折計算，蓋有房捐每年可收入六七十萬元，如以七折計算，即減至四十餘萬元，土地稅總數定爲六十萬元，其統率一項，正在呈請行政院核定，依目前情形而論，在改良稅未實行以前，市民負担實已較輕，總之市府爲兼顧市庫收入，及市民負担起見，一面既不願稅收短細，一面亦須顧及市民負担，不使有稅率重疊之感、乙

杜義昨葬棲霞山
安葬禮十一時舉行
居正等三人主祭

故監察委員杜仲虛先生靈柩，於昨（二十三）日端午節卜葬於棲霞山幽居莊、昨晨六時半，在第一公園烈士祠禮堂啓靈，到各機關代表暨監察院審計部職員共六百餘人，各送葬人員列隊執紼畢、按照出殯路線行進、執紼人員一部送至中山門即行返回，隨靈柩送至棲霞山墓地者約三百餘人，安葬禮十一時舉行，儀式甚爲隆重、公推居正、丁惟汾、邵元冲爲主祭，由丁獻花圈、王陸一讀告文，旋即由杜親友宗族恭扶靈柩入墓門後、張繼代表治喪委員會答謝來賓，禮畢各送葬人員在棲霞寺午餐、下午四時許返京、乙

劉瑞恆舞弊案
已在法院澈查階段中
◇……被控內容共三點

中央醫院舞弊案、首都地方法院、現正在偵查中、全案眞相預料不久即有重要發展，據悉劉瑞恆被控內容大約不外三項、㊀劉瑞恆私人住宅侵佔房租電燈等項一萬二千餘元、即劉之住宅房租電燈等項，概由衛生署開支，並將劉公館之收條，改爲衛生署，以圖朦混侵佔，該項在法院未調查之先，已由審計部查明舉發、㊁中央醫院歷來將收入款項以多報少、共計四萬餘元之多、該項已搜查一切眞憑實據、㊂將已有之公物由甲機關移至乙機關、即僞開一發票、報銷若干萬元、如軍醫司所購愛克司光線儀器三架、原係中央醫院之物、因劉瑞恆兼任各機關之長官、一經移轉、即得若干萬元、現此案既入法院澈查階段、自能秉公審判也、玆將人民向監察院及審計部等告密、關於此案之文件一併錄後、

呈監院文

呈爲大吏貪汚、舉證密報、懇請查察彈劾嚴辦、以飭吏治而肅紀綱事、竊以勤謹廉明、原爲官吏治事之本、而勤謹廉明之中尤以廉字爲要，故凡怠惰放蕩黑暗等諸罪惡，莫不有貪汚之事實以爲之先驅、是以第二六〇次中央政治會議議決貪贓懲治法案、其第一次文云、「凡公務員收受賄賂或侵吞公款、其金額未滿一千者、擬請依刑法瀆職罪加倍治罪、在千元以上者、處以無期徒刑、除追贓外、並查抄其財產、」此誠提高行政效率之本也、乃有政務大吏劉瑞恆及其私黨金寶善、梅貽琳等、只知有利祿、而不知有道德、素以驕奢淫佚爲立身之道、貪婪胃賕、爲治事之術、欺騙隱瞞、無所不用其極、吾人試檢討其所辦政務、有何效率、則見中央醫院之懲戒案、曰玩忽職務、草菅人命而已矣、則聞軍醫學校之學潮案、曰擅免全體教官、任意縮短學年而已矣、則見衛生署之營欄外、巧立各種機關、絕無防疫與醫之根本大計而已矣、則聞軍醫署之函集權、巧立名目，壟斷衛生經費，絕無國防大計而已矣、民等以其治事無方之禍根、必在於金錢之貪黷、爰多方探索、得其確鑿有據之贓案四種、謹爲鈞院條陳之、

一、查二十三年十二月二十日、軍醫司內有愛克斯光器三具、係 Victor 牌子、愼昌洋行發票、而此器實乃中央醫院用過之舊貨、發票係僞造、

二、又查二十四年五月二日、有顯微鏡十餘具、係冠龍洋行發票、而此鏡實爲軍醫學校用過之舊貨、發票係僞造

三、又查二十四年十一月十三日、有棉花一千磅、紗布五千磅、棉花毯二千一百九十□、紗布毯三千八百個、係中央衛生實驗處發票、而此貨實自華北抗日救護委員會所用剩、發票係僞造、

四、又查廿三年四月廿日、有奎甯丸百萬顆、係中央衛生實驗處發票、而此藥實來自黃河水災委員會與爲外人所捐助、發票係僞造、

上述四種僞造發票之件、雖大部已由軍醫署（即前軍醫司）發交各陸軍醫院、但尙有一部存於軍醫署材料庫內、若嚴質該庫庫長涂懷權及庫員樓琳、即能澈查其眞相、而此種作惡、更是金寶善梅貽琳喪盡天良違主之惡、目無國法心無人道之行爲、民等無權無守、設法探索、略知其罪跡之一小部、至若有其事實、而未能得其憑證之贓案、所謂魑魅未現形於禹鼎者，竟不知其有多少藏瘈之存在者然、吾人試摘其犖犖大端、如軍醫設計監理委員會、由劉主持三年、今且撤銷已盡一載、而數十萬銀元之報銷、還未清、又如廿一年九月、永年輪船所抄獲之土製嗎啡一萬兩、鴉片二萬兩、由三省剿匪總司令部、交劉精製藥品、其報銷亦未清白、種種情弊、恐非有廉明大員澈查其事、決難明其眞實情形、然而吾人先就上述有據之四大端而論、則劉瑞恆實利用狡猾卑劣之金寶善（中央衛生實驗處副處長兼衛生署技正）以作僞造之參謀、更利用神經錯亂之梅貽琳（軍醫署副署長前軍醫司長）以作汚垢之邱壑、是管理之機關愈多、東蓋西、作惡愈易、逢迎之小人愈集、扯南擾北、得賊愈滿、所惜者我中華民國之淸白官署爲彼狐羣狗黨之容納處所、言之實堪痛心、昔者明季之專制政體、可謂暗無天日、然尙有楊椒山楊大洪等諸骨鯁以爲民族吐氣、今乃於總理五權憲法之下、聽三五洋奴、爲鬼爲蜮、凡有血氣者、莫不髮指、爲此舉證密報、懇請查察彈劾、具應入於刑章者函移送司法機關、不勝企禱、

受理情形

監察院於六月二日至軍醫署查核虛實、並搜索證據、其事實大抵與密告相符、又於六月三日至衛生署詢劉瑞恆、關於被控各項有否呈報及報銷、（未完）毌

劉瑞恆侵佔公款
法院決提出公訴
關係卷宗已送法院
起訴書暫時不公佈

首都地方法院檢察處、對於衛生署及中央醫院侵占公款一案、經檢察官迭次開庭偵查、傳訊被告、陶世傑、張鴻緒、吳康年、被告劉瑞恆、亦被傳到案、劉對於犯罪嫌疑、曾用書面辯明、據偵查結果、檢察官認爲不無侵占嫌疑、爰依刑法第五十六條第三百三十六條及第二百十二條之罪、提起公訴、現本案關係卷宗已送首都地方法院、法院接到上訴書後、正派推事從事審查中、惟在公開審理之前、法院尙須依法從事準備程序、如訊問被告以及調查證據、如有重要證據、尙須調查、而當事人對推事之處分、尙得聲明異議、俟調查證據完畢後、即可由審判長指定日期公開審判、至起訴書、以本案所關重大、俟案情明瞭後發表、丙

讀者日歷

本報爲便利讀者起見、特於本版闢設「讀者日歷」欄、各機關團體學校等如有約期聚會等事、請於事前通知本報、當代爲義務刊登、區區爲社會服務之意、幸垂鑒之、

廿四日　孔慶齡繪畫展覽會　青年會

小大子搔首弄姿
不愛皮匠愛裁縫
逛罷大世界再帶她回家
◇……怎麼說沒有姦情？

六合少婦王李氏、芳齡二十九，前年由伊母作主、嫁夫王爲第、去歲隨夫來京、住於鄧府巷十八號、氏係小家碧玉、薄具姿色、以是來京未久、習染奢華之風、初則塗脂抹粉、搔首弄姿、繼則日與伊之小姊妹等、閒遊各處、伊夫稍加干預、伊即哭涕吵鬧、且伊夫爲一皮匠、收入有限、每値吵鬧、氏即以離婚爲要挾、伊夫對於伊一任其自由、會有成衣匠周天維、亦住於十八號、彼見風流年青之李氏、思欲染指、時以脂粉衣飾相贈、於是氏乃以傭工爲名、實行與夫分居、蓋氏雖傭工某公館、（安將軍巷廿一號之一）實際則與周同居於鄧府巷卅二號、公館中人、均認爲周係伊之本夫、故不加干涉、本月十五日晚飯後、周挈氏至大世界遊玩、並約王公館中張媽、一同前往、迨至夜深戲散、氏仍伴周歸去、不料伊夫王爲第恰於是夜往尋李氏未見、乃於次晨又往、由張媽口中探出王氏與周之曖昧情形、王既知氏蹤跡、即按址往尋、將周與李氏扭獲帶入警局、轉解首都地方法院訊辦、昨（廿三）日上午十時、本案公開審判、庭上先訊周天維、周否認與氏有姦、庭上詰問之曰、「你把王李氏帶到大世界看戲、纔又帶至鄧府巷三十二號同睡、你還說不有姦情嗎」、周答、「我在新街口遇見王李氏和張媽、她們約我到大世界看戲、玩到十點鐘、我就回家睡覺、不知她們睡在何處」、至此庭上命引王李氏入庭、問伊何時與周發生姦情、氏答並無姦情、庭上乃令伊詳述至大世界遊玩之經過、當據氏答曰：「那天我和張媽到北門橋看病、遇見他（指周天維）在飯館中吃飯、於是一同到大世界看戲、到了散戲之後、我因公館中的門已上鎖、不能回去、周遂把我送到他的表嫂家中、暫住一夜：」周聞氏之供言完全與彼所供者不同、當即連聲咳嗽、意欲給予暗示、但庭上雙目如電、監視甚嚴、於是庭上即就二人口供不符之處、逐細詰問、周知行藏已露、難於掩蔽、故對庭上所問之言、彼均含糊答復、不加肯定之詞、繼之又訊王爲第、問彼對於共妻通姦部份、是否告訴、王沉默片刻、始以含糊之語調答曰、「說起這事眞氣人、姓周的實充是我老婆的丈夫、他太佔便宜了、我太吃苦了、我要使他吃官司、問他下次敢不敢和我的老婆來往：」庭上聞言、乃急謂之曰、「你告不告你的老婆、爽氣的說、」周答、「老婆總是我的老婆、告窮人討老婆也不容易、告了老婆也不好、我還是領我的老婆回家、不告他了」、庭上據供之後、當即諭知將周收押、王李氏交本夫領回管束、候傳證人到案再訊云、乙

讀者呼聲
「內戰」與「叛亂」
金國鑅

此次粵桂軍人、乘華北風雲□亟、走私猖獗之際、突然通電全國，假借抗日名義，動員大軍，侵入湘境，實行其反叛行爲。中外輿論界對於眞相似尙未有充分認識，致咸以「內戰」目光視之，實屬謬誤，蓋「內戰」(Civil War) 與「叛亂」(Rebellion) 有重大區分，不可魚目混珠，爰將其意義申論之，希望輿論界予以糾正，幸甚！

「內戰」之意義：所謂內戰者，即甲方與乙方處於同等之地位，擁有相當之兵力，爲達到其私人利己之目的，而起私鬥之行爲也。如昔年浙江軍閥孫傳芳假借秋操之名，浙軍長驅直入江蘇，厥後釀成江浙之戰，此種私鬥行爲可名之爲「內戰」實屬毫無異義，今兩廣既在中央行政系統之下，爲整個國家組織之一單位，地位已處於不相等，即就軍事立場而言，共軍隊之調動，應受最高軍事機關之命令，決不能任意單獨行動，故此次粵桂之藉口抗日出兵，事前未奉中央命令，擅自通電全國，大軍開入湘境，姑不論其措詞之如何冠冕堂皇，彼之藐視法令，破壞軍紀，已成不可掩飾之事實，政府爲維持威信與尊嚴起見，應以迅速有效方法遏止亂萌，若因此而起之鬥爭，即消弭叛亂之行爲也。絕不能作「內戰」解，其意甚明。

「叛亂」之意義：所謂叛亂者，即在整個團體組織中，有一二少數份子不滿該團體之某項政策，因而嚴於責人，薄於責已，不以善意之磋商而達到調整之目的，遽施以暴力圖謀推翻整個組織之行爲也，如民國二十二年多福建陳銘樞，李濟深蔡廷鍇十九路軍爲工具，實行叛變中央，另設「人民政府」之行動是也，鑒於整個國家同時決不容有兩個政府之存在起見，中央當局即以有効方法消滅此種「叛亂」，不久「人民政府」即歸烏有，試觀此次兩廣異動較之閩變有何區別耶？丙

四所村積水洩盡
五所村因地勢尤爲低窪
尙有一部積水未盡排洩

本京四所村五所村積雨、經市工務局從事排洩工作後、玆閱經數日排洩結果、四所村一處地面、屋內已無積水、一切情狀、均已恢復常態、至五所村地方因地勢較四所村尤爲低窪、故尙有一部份積水未盡排洩、大致最近二三日內亦可完全洩盡、乙

玲玲果子露
大小兩種運京發售

上海玲玲食品公司出品玲玲果子露、質厚味濃、香甜無比、有大小瓶兩種、現已到京、各大茶食店水菓行均有經售、

縫窮婆擅敢引誘
八歲小孩作小偷
褪人銀項圈當場失風
老丐婆被處緩刑二年

安徽老婦戚朱氏、現年六十一歲、住於大影壁八十四號、平日代人縫補衣服、生活極其窮苦、曾與同居王楊氏之子王大枝、年方八歲、時與附近小孩遊玩、氏乃以飲食爲餌、令王孩竊取其他小孩之銀錢什物、王孩年幼無知、乃依氏之所教、實行竊盜、本月十九日王將住於珠江路德興里六號許彭氏之幼女許丫頭（五歲）、及伊姊許文嘉（六歲）、帶至大影壁遊玩、氏見許丫頭項上銀圈、容易褪下、乃令王將銀圈褪來、給與銅板二枚、殊不知許丫頭之年齡雖幼、而聰明伶俐異於常孩、且伊姊國嘉目見王將銀圈交與戚朱氏、伊倆當即回家、告知伊母、指出王大枝與戚朱氏二人、於是伊母鳴警前來、將氏解送□□□、由檢察官以竊盜罪起訴、昨日上午九時、本案開始審判、許彭氏帶同許丫頭及許文嘉到庭、陳述竊取銀圈情形、許丫頭毫無恐懼之態、庭上繼訊王大枝、王堅不承認盜竊銀圈之事、哭哭啼啼、口稱不知、於是庭上轉訊戚朱氏、氏亦否認教唆竊盜、但因本案事實明確、故此訊問完畢後、庭上當即宣告判決曰、「戚朱氏竊盜處拘役十日、緩刑二年」、判畢、庭上並訓誡戚朱氏曰、「你利用小孩偷東西、本當從重處辦、姑念你年老窮苦、所以從輕辦你、下次再犯、定當從重懲辦」云、

新都大戲院

本院福利安冷氣機氣滿天下譽合最令夏天衛生

最後一天貢獻

五十年來電影史上一大奇

「愛」是一切痛苦的源泉？！

大導演佛蘭克林偉構

弗德立馬區　曼兒奧蓓朗　赫勃馬歇爾　聯合主演　不朽傑作

聯美公司鉅製

淚洒相思地

Samuel Goldwyn present
Fredric MARCH
Merle OBERON
Herbert MARSHALL
in
THE Dark Angel

明天開映　弗特茂主　勒麥萊演

天空情俠

光華肥皂

上等國貨　勝過舶來

光華肥皂

CENTRAL SOAP WORKS SHANGHAI

家庭洗衣　日用必備

上海中央香皂廠出品

總行　上海山東路盆湯里七號

●保存空殼十套可掉本牌肥皂兩塊餘類推

南京經理處　永巷莊綾貿易行電話五一八四三

經銷處　建康路國貨公司　太平路億源祥商店

毛金生土地登記啓事

茲有坐落本市戚家巷地產東至鍾姓南至戚家巷北至成姓西至〇分九厘二毫一絲玆因契據遺失曁登記需要前南京市土地局提出理由及證件爲補契登記除另請公告外特先登報聲明如有異議即向南京市社會局備案

國立南京東大中大畢業同學創辦

中央補習學校招收男女生

㊀及次分高級中級初級㊁課目分國文英文算術代數幾何三角理化㊂開學日期七月四日㊃報名即日起㊄章程函索附郵一分㊅校址中山北路司法院對面同仁街七十六號

特設日文補習班　分初高二級　時間：下午七時至十時

新開　璇宮　咖啡　彈子房

法國西餐　招待週到　咖啡便服　光臨座位全新　適足招待　承辦西菜　價目低廉　名客消遣　設備俱全

地址　貫院東街四十四號　電話　五一六九〇號

雙妹牌

花露水　蘭花粉

芬芳轉嬌　嬌爲艷妍

中國廣生行出品

南京經理處：華康百貨商店　地址：中華路二山門

吉林人參　每兩五角　貨品繁多不及細載

北門橋　乾河沿

汽水盈

出席世運代表團 蔣院長昨日授旗

各代表服裝整齊精神嚴肅 昨晚即乘車返滬

參加本屆世運我國代表團、奉行政院蔣院長召、來京聆訓、除足球隊、業已先期出國、游泳選手因故不克來京外、其餘如田徑、籃球、國術代表、及赴德考察人員等一行八十餘人、昨（二十三）晨由滬首途、午後一時五十分到達和平門車站、茲分誌各情於次、

抵站情形

下午一時五十分、車抵和平門、到站歡迎者計有教育部總務司長雷震、及代表團領隊郝更生等多人、各代表下車後、即分乘特備之汽車、往陵園謁陵、由領隊郝更生代表敬獻花圈、三時許返勵志社赴蔣院長茶會、

訓話授旗

三時四十分各代表在勵志社總幹事黃仁霖領導之下、紛赴大禮堂集合、分七排站立、第一排爲教練馬約翰、董守義、及領導郝更生等、第二排爲各隊隊長劉長春、王玉增等、其餘五排、則爲選手、及將察人員、全體男女共八十五人、一律藍衣白褲、整齊異常、三時五十分、王世杰部長、及褚民誼、賴璉而至、四時正蔣院長偕夫人宋美齡女士蒞臨、行禮如儀後、王部長首先致詞、語多勉勵、旋由蔣院長致訓詞、末由蔣院長行授旗式、由領隊郝更生代表接受、勵志社歌詠班、並唱歌歡送、儀式簡單隆重、蔣院長步出禮堂時、對各代表巡視一週、對各代表服裝整齊之及嚴肅之情形、頗爲嘉許、四時五十分攝影、蔣院長並堅囑各選手、務須遵守大會紀律、爲國增光、旋各代表即分乘江南公司大汽車四輛、分赴陵園玄武湖等處遊覽、

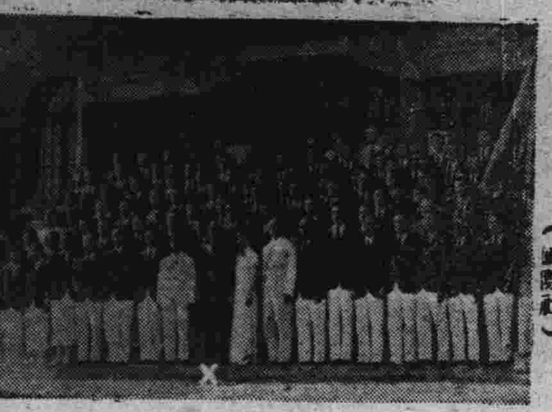

▲世運代表團來京謁陵（圖爲全體代表在勵志社與蔣院長夫婦合影、有×者即蔣院長、）（國際社）

夜車赴滬

七時半蔣院長在勵志社歡宴全體代表、勵志社並舉行音樂會、以娛嘉賓、至晚十時半、始盡歡而散、各代表即乘夜快車赴滬、丗

點收古物

五機關派員參加

【北平廿三日電】故宮點收文物、自去年七月開始迄未間斷、最近爲力求公開起見、特請平市府、公安局、實高法院、及監察使署五機關派員參加點收、爲臨時監視人、以昭愼重、除監使署代表、派定外、其他各機關代表、均已到院參加點收、丙

召集世運選手 蔣院長訓詞全文

◇…表現大國民之風度 在精神道義上爲國家爭光榮

蔣院長昨（廿三）日召見參加世運選手及赴德體育考察團團員訓話、茲誌訓話大意如次、

諸君此次赴德、參加世運、實爲新中國之代表、諸君之成敗、乃國家榮辱之關、望特別努力、爲祖國爭光榮、茲當諸君首途之時、特以數言相贈勉、望各特別留意、諸君應知世運會之中心要旨、在提倡眞正之尚武精神、即新生活運動所倡導之「禮義廉恥」、具體言之、即崇道義、尙公德、守紀律、重秩序、有勇知方、而爭之以禮是也、西洋所稱「運動家之精神」、蓋取其能以誠實親愛之精神、共守嚴格之紀律、而作和平公正之競賽、義亦同此、諸君此次參與世運競技之勝敗、無關宏旨、最要者、即在表現我國家民族固有禮義廉恥之精神於世界人類、蓋若道義有虧、精神墮落、則競技雖勝、仍爲恥辱、爲失敗、道義無損、精神高尚、則競技雖敗、畢竟爲光榮、爲勝利、故諸君此次參與世運、在道義精神與紀律上、必須爲我國家爭光榮、一切態度行動、務當悉依道義、恪守規律、隨時隨地、當表現我東亞具有五千年光榮歷史與崇高文化之堂堂大國民的風度、夫然後可以得世界各國人民之敬愛、並祝健康與凱旋、Z

京中學師範會考 各科昨日均完畢

四區考算術一度發生糾紛 試卷已送社局

京市中學師範畢業會考、昨（二十三）日繼續考試、所考科目爲算術、生物、英文、及師範科小學教材、與教學法等科、到學生一千五百四十一人、各試場秩序均極嚴肅、惟第四區初中試場內、於試驗算術時、以試題發生疑問、略起紛擾、旋經社會局陳局長親自解釋後、即繼續照原定科目考試、各科昨日均完畢、各主辦人員、將試卷封送社會局、再行分送各委評閱、俟評竣事、方拆封核算成績、丗

京各大學 農村服務團

下月初正式成立

新運總會、擬定辦法、組織各大學學生農村服務團、現已派員赴中大、金大各校接洽就緒、約下月初即可正式成立、出發各省服務云、丙

兒童教育社

定期在廬山開年會

中華兒童教育社本屆年會、已定於下月十日至十二日在廬山舉行、年會報告及討論議案、將由馬客談於本京攜帶前往、馬君幷代表中國教育學會出席該會、關於與中國教育學會聯合舉行年會地點問題、亦將於是會決定、閉該年會結束後、復擬在南昌舉行小學教師暑期講習會、該會係與江西教育廳所合辦云、丙

國立劇校

今晚招待新聞界

國立戲劇學校第六屆公演、該校原擬上演「東北之家」、「秦公使的身價」、「還鄉」、「求婚」等四劇本、俟因發見「光明雜誌」創刊號上、有洪深氏最近發表之新作「走私」、乃將「求婚」改爲「走私」、「走私」乃以最近華北走私之嚴重情形爲題材之劇本、內容亦異常充實警策、由應雲衛氏導演、可謂相得益彰、又聞該校因學年結束在卽、定今晚在該校招待新聞界、報告一年中之工作概況云、

中國信鴿會

籌設各地分會

中國信鴿會成立以來、推定黃瀛、羅寄梅、鄭士青三人爲常務理事、充實內部、組織工作、異常緊張、茲爲聯絡各省市飼鴿同志、籌設分會起見、該會特推常務理事羅寄梅、候補理事王月亭、前赴上海西安兩處、分別接洽、日內即行出發、其他各地、將另推人員前往籌備、丙

特載

體育上之男女平等觀

許肖傳

黨綱對內政策第十二條、於法律上、經濟上、教育上、社會上、確認男女平等之原則、助進女權之發展、人爲萬物之靈、男女同屬於人、因生理之不同、而形成男女之差別、既以男女爲一類聚、在宇宙間一切之享受、須處於平等之地位、不能有所軒輊至其間、中山先生根據人生原理、列入政綱、蓋所以維持人類存續平等之權利也、教育原爲助人類之發達、以適於世界進化之一種作用也、欲達到此目的、適應環境而生存、與夫建設偉大之新猷、體育實爲指臂輔翼之由路、各個民族均有强健之體魄、豐碩之軀、包孝而實矣、夷狄之國、卑躬而朝矣、內力充實、民富而頓、屹立宇宙、莫敢攖鋒、此爲男女整個之民族、非僅男子片面可能也、

我國數千年遺傳之教育、偏重於男子而忽視女子、蓋以女子無才便是德、遺下男子專制之根因、是使女子無染指教育之機會、視教育爲男子之專有權、其不平等孰有逾於此者耶、古人六藝之中、以習射學御、爲練習體格、發展身心之工具、庶足以造成民族安平、肆於衽席之上、未有民族不强而能攘外患、戡內亂也、亦未有不重體育而能治國、平天下也、不膚撓、不目逃、殺身成仁、見義勇爲、如無健壯之體格、卓越之胆量、豈可挫强敵、禦外侮、而保境安民哉、小敵大、寡敵衆、弱此殺伐世界、猶不淬勵圖治、崇尙體育、於我心有戚戚焉、恥莫恥於斯矣、

在此國勢顚沛之情況下、振刷自强、恢復炎黃之光榮歷史、非提倡體育不足以雪恥禦侮、非男女並重體育、則河山破裂將爲他族之版圖、胥附庸之壤而不與焉、豈特次殖民地而已哉、蔣委員長鑒於體育爲目前之救國根本問題、遂有通令全國組織黨政軍學體育促進會熱烈提倡體育、先求民族體格之健全、繼而可期內政修明、文化便進、橫暴侵略、其野心不戢自焚也、公務人員、於公餘生活之中、亦有益於人之道德文章猶餘事也、行政效率、升堂入室矣、

自歐風東漸、有識之士均視體育爲復興民族之張本、乃開設體育學校、造就體育人才、歷有年矣、何以提倡於前、殊鮮效果、此實井蛙之聲、咸羞惡不足道之障礙也、際此世界風雲緊急、變幻莫測、有强權、無公理之今日、非三寸簧舌於樽俎折衝之上、可以放下屠刀、而爲七級浮圖者、全仗飛機大炮、槍林彈雨、與之抗衡而無敵國外患者、舍國民具有健全之精神、健全之體格、末由也矣、

遜淸末葉、創辦學校、課程之中、設有體操一科、其教材採用兵式體操、自徐錫麟氏與秋瑾女士、辦體育學校於紹興、男女生徒、從者數百、未幾爲淸廷所忌而解散焉、迨徐一冰氏由日歸國、應時勢之要求、刱辦中國體操學堂、不數年間、學校正需此項人才、大有供不應求之勢、女校運動、不能獨異、蓋女子爲國民之母、健全體格、尤不可忽、因乏女子體育人才、多由男子担任、頗以生理言、究有未便、添設女子部、造就女子體育人才、風行全國、爭相延聘、男女體育相與稱重、於是時也、女子在體育上、已有平等地位之雛形矣、

中國旅行劇團 公演「天羅地網」

廿六日起在首都 雷雨亦將再出演

唐槐秋氏領導之中國旅行劇團、前在本京世界大戲院公演「茶花女」「雷雨」兩劇、極爲觀衆所稱許、惟因合同關係、僅演一星期即停止、以致尚有名劇多齣、未曾演出、而各界人士、又復紛紛去函要求續演、茲悉夫子廟首都大戲院、已與該團商妥、定本月二十六日起、繼續公演數天、劇目除男換新劇「天羅地網」（即幹嗎）、「英雄與美人」等外、「油漆未乾」、「梅蘿香」、「茶花女」與「雷雨」、亦將再度演出云、丗

北平大學畢業生 組織服務大同盟

發表宣言內容表示六點 定期來京請願

北平各大學二十五年畢業生、組織大學畢業生服務運動大同盟、決於下月二日、由總幹事派代表十五人、來京向中央各關係機關請願、並發表宣言、內容表示六點意見、㊀改革教育制度、㊁改良考試制度、㊂改良地方行政人員任用標準、㊃教師國有制度、㊄平均薪俸、㊅厲行銓敘與考績制度云、丗

國難教育 施行綱要

教育會年會時討論

中國教育學會、爲發揚民族意識、精鍊並加强全國國民各個並整個的力量、協助政府解除國難起見、特擬具「國難教育施行綱要草案」、將於下屆年會討論、聞該會下屆年會、已擬定青島、成都、廬山、北平四處、與中華兒童教育社年會合併舉行、現已函致該社徵詢意見、該社亦擬於本屆年會議決答復云、丙

大學招生

應在八月舉行

教育部昨電令各大學及專科以上學校云、「專科以上學校招考新生、爲便利參加高中會考各生起見、應在八月舉行、歷經飭遵在案、本年仍應照前令辦理、合行令仰遵照」云、

旅行黃山

青年會發起舉行

黃山原名黟山、又稱黃海、唐天寶年間、始改今名、位於安徽歙縣西北、太平縣南、休寧黟縣之東、高七千餘尺、盤亘百餘里、爲國內著名大山、與歐洲阿爾帕斯山、日本富士山相頡頏、山分前海後海西海天海四部、前海深而蔽、後海瘦而削、西海天海奧而曠、其中峯巒雄秀、林壑幽奇、雲海浮沉、氣象萬千、風景之美、甲天下冠、山有危峯、巍峨矗立、高出雲表、爲天都蓮花等峯是、有怪石象物指事、各呈異態、如始信筆花等峯、是有奇秋、黎屈倒掛、蒼勁粗稀、如接引黎挑等峯、是有幽洞、峯迴路轉、紆曲螺旋、如神仙黎魚等峯、其他如湯池溫泉、久雨不溢、久旱不涸、水溫適宜、可冬可夏、誠天然之浴池也、且山產饒富、農物冶礦、嘉卉異草、飛禽猿猴、尤爲無上珍品、昔徐霞客所謂「黃山天下無吾欲觀止矣」、蔣叔南所謂「欲盡難下筆不遊是虛生」、近吳稚暉氏往遊一過、指爲中國標準山、以登黃山之後、中國其他諸大名山不足觀也、本京青年會、利用暑期餘暇、組織安徽黃山旅行團、歡迎會員同好參加、定於七月三日早八點至中華門外雨花路江南鐵路公司登車、下午二時到達宣城、在宣城住一夜、下榻中南旅館、次晨早七時上長途汽車、下午二時半到歙縣、遊覽中國大橋、大白樓、如意寺、漸風和尙墓諸名勝、當日或次日登山、直達茅棚、住上海中國旅行社、至若遊覽日程、定爲第一日遊文殊院、第二日獅子林、第三日回上海旅行社住宿第四日乘車到宣城、次日轉車返京、旅行費用、預計江南鐵路車費四元、蕪屯汽車費十四元、伙食寄宿費共八日十七元、雜費一元、暫收大洋三十六元正、費用公開、多退少補、報名自即日起至六月廿九日下午六時截止、隨繳全部費用云、丗

中央研究院完成 東亞高山氣象台

高出海面五千零五十餘尺 地點在泰山上

中央研究院氣象研究所、於民國二十一年、在山東泰山玉皇頂設立測候所、藉以觀測高空氣象情形、當時暫假玉皇殿、以爲庋置儀器及工作場所、惟以舊式房屋、對於研究方面、頗多不便、遂於去年四月、在山頂開始建築新台、以天氣及高度關係、經一年零二月之光陰、始克造成、幷經該所派專任研究員呂炯偕同該台設計工程師劉龍泰、前往勘驗接收竣事、按該台四圍牆壁、均用花岡岩砌成、厚約二尺許、堪禦山頂猛風、全部建築費共三萬餘元、該台高出海平面五千零五十九英尺、實爲東亞唯一高山氣象台、丗

首都大戲院

二時半・五時半・八時半・

最後兩天開映

觀此一片勝讀十部偵探小說

明星新鉅片

「全部有聲對白偵探」

金鋼鑽

徐欣夫編劇導演

顧蘭君王徵信八大明星合演

每秒鐘發生一次危險，每秒鐘增加一度熱力，觀過此片者，無不讚美・

後天驚人大演出

唐槐秋先生領導轟動全國之

中國旅行劇團

全體演員合演

離奇悲劇 幹嗎

價目四角八角 今日開始預售 對號座票 上午十時起

劇情盡離奇緊張之能事・心理描寫尤爲曲折盡致・演來出神入化・驚心動魄

四川銀耳 每兩二元
紅力參片 每兩三角
紅力參段 每兩四角
花旗洋參 每兩四角
茲爲便利外埠購貨起見特設函購部
電話：二二七七〇
京南北路口

匯文里 大新浴室
敝浴室開幕以來承蒙各界贊許感荷莫銘茲因政府提倡衛生起見特裝設自來水以合新生活清潔要旨聊盡酬報 敬請各界惠臨賜顧無任歡迎
電話三一五一七

凡生辰在下列之日期（陽曆）相近者即當有…
閣下生辰與任何下列之日期…
十二月一日至廿日
六月一日至廿日
三月一日至廿日
七月十二日至卅一日
四月十二日至
九月一日至
時間 每日下午四至六時星期日例外
地址五台山村十號

美女牌

冰淇淋

香口軟滑 人人愛吃 吃後心涼

南京總經理太平路

馬慶康公司飲冰部

巧格力巴 每盒二角

特色杯子 每杯二角

電話購買 隨到隨送 以滿一元爲限 請撥電話二二四三二號 當即妥速送上不誤

□分售處□

大華大戲院飲冰室●楊公井月山公司●

再無別分售愛吃冰淇淋仕女們請注意杯盒上之「美女牌」商標庶不有誤

各地通信

港英報預言讖諷
中國人移殖東非
稱亞國氣候適宜我民族繁殖
英×將爭奪香港

【港息】本港英文星期報昨發表論文一篇，述及本港將來陸沉前政府遷移難民之工作，茲譯出如下：

行星將與地球相撞

譬如吾人明日閱報，得知哈佛大學之天文台，預言明年九月間，此新行星將與地球相撞。消息傳來，世界人士，自然極感不安。其後復經各國之科學家證實，而當代科學偉人愛因斯坦，更列舉種種事實，以作佐證。人心愈益惶惑，治安一項，極感棘手，幸而不久各國科學家經嚴密之研究，得知地球不致全部毀滅，災區僅某一部份。國聯亦向世界發出報告，勸各國人士勿自相驚擾，謂科學家正加緊研究，不日即可宣佈地球何部份沉淪云，然後人心略爲安靜。

隨後各國科學家以研究結果共同宣佈，謂行星與地球之碰擊地點，乃在亞洲，受禍最慘者爲香港。歐人聆此，始稍告慰。亞洲方面波及之災區，計有整個華南，甚至遠如濟南，青島，包括南京，上海，衢州，漢口等地，皆爲危險之地帶。而台灣島，菲律濱群島之南部，越南全部，暹羅之東，及孟買一小部等，皆被波及，亦劃入危險地帶之範圍。全球人士，咸設法遷移災區之難民。蓋如不及早設法，則知機者，必事前遷徙別處，漫無限制。計災區之難民，不下二萬萬人，倘悉數避入歐洲或美洲，則必有無限之困難，甚至可引起政治之糾紛，及爆發戰爭，危及安全國家。

全球人士注意港滬

故各災區之政府，咸請國聯予以維持。國聯乃召開緊急會議，成立無數之委員會，主持難民遷徙之事。各委員不分日夜，苦心考慮，務得一妥善之法，以免漫亂別□。委員會根據美國輪船公司之統計，得知全世界共有輪船三萬零九百七十九艘，噸數爲六千四百八十八萬五千九百七十二噸。委員會雖盡量徵集應用，但於十四月之內，仍不敷運載二萬萬難民於各安全國家。故委員會決意將住於華北之中國人民，可遷往西伯利亞，大約遷往該處者有七八千萬人之多。其他則遷往澳洲，及如南美洲哥林比亞，阿根廷，玻里維亞等國。上述各地面積廣大，人口稀少，足供難民移殖之用。倘仍不能悉數容納，則墨西哥及亞比西尼亞，亦撥出應用。所有全世界之軍艦及飛機，全數用以運輸難民。

運輸難民一項，並不稍遲。蓋二萬萬之難民，必須衣食，然後方能生存。故由委員會勸告各地政府，對於農業及工業之生產，應取縮人工之限制，使兩方面能盡量發展產量，以救濟難民。屆時有等國家，其人口比平日增多二倍，社會秩序不無略受影響，故又由全世界總動員，組織巨大權能之國際警察，分配各地，維持治安。至於財政方面，因各項需費浩大，盡其可能，捐款接濟，並在國內嚴厲徵收富人之重稅。各項計劃，預備妥當後，全球人士又注意香港與上海各大商埠，蓋大部份之難民，多自該兩埠移來者。

歐籍男女專船回國

最先英國政府授予香港政府以特別權能，然後本港乃開立法會議，通過種種緊急法例，立即施行戒嚴。並由政府統制糧食，及其他一切日用品。全港海陸軍接受準備命令，義勇軍，保安隊及警察後備隊，全體總動員，成立各種工會，進行各項必要之工事。因政府集中各種糧食，故揀選貨倉存貯之。九龍及新界之兵房，則闢作收容內地逃入本港之難民。屆時本港人口擠擁，將有人滿之患，故由立法局通過法例，下令將半數之難民遷往別地，然後始收容內地逃港之難民。政府爲安全計，特派遣軍隊及鐵甲車，防守各邊境。另通過一法例，即政府方面，僅留下最少數之文員，其餘各文員，皆用以分任移民之種種工作。各商店亦然，不得私行買賣。

本港方面，各項步驟既已分佈妥當，未幾即接到電報，謂此數日間，將有輪船二十艘來港，運載難民往各指定之國家。至於何人先後離港，事前經國聯之委員會考慮結果，認爲商人及農人先行。蓋先運載彼等前往指定之地點，使彼等先行經營搭蓋房屋，努力耕耘，以免後來者之食宿問題發生恐慌。另一輪船則供運載歐籍僑民之妻子回國，他人不得附搭。凡此種種，因事前佈置妥當，故進行甚爲順利，移民可不致發生若何困難。但此際人心惶惑，到處皆不甯靜。中國人民蠭湧來港，彼等絕不知香港或廣州之規例，只顧逃命，不理一切。故邊境之糾紛，無日不有。當局之防事更加緊進行，刻不容緩。

港軍射擊中國難民

於是本港政府乃加派大軍命往新界華界處之各邊境佈防，不准難民越境，否則爲維持本港之治安計，實行以武力對待。初時難民被拒入境，尚無若何舉動，祇蓋搭蓬帳而靜候消息。其後愈來愈衆，擠擁不堪。前行被阻不能推進，後者乃埋怨前者，謂其阻礙行動。結果難民不能久待，激成暴變，冒死衝入。該處適爲義勇軍保安隊防守，見難民來勢洶洶，乃向之鳴槍威嚇，冀將之嚇退。但此舉絕無效力，難民仍然衝進，結果保安隊乃放槍掃射，難民亦以磚石還擊，雙方激戰良久，彼此死傷甚重。翌日九龍方面亦有同樣事件發生，有難民多人，分乘漁船數百艘，意圖登岸，適與警察相遇，發生激戰，雙方死傷亦甚重。

本港政府以移民進行當中，糾紛迭見，乃將全部難民組成一特動隊，下令準備隨時調動出發。並計劃將銀行文件，財實，及其他有價值之物概行移往海峽殖民地或印度，妥爲保存。經過數月之紛擾，特動隊不分日夜，主持移民工作，卒能大功告成。而義勇軍及後備警察，亦致力不少，殊堪欽佩。在上海，一切措施，不如本港之完善，故曾發生數次大亂，經無限之辛苦與困難，始能將之平服。香港方面，各種罪犯，每日均有捕獲。最先之數星期，執行死刑者，共有數百宗之多。難民得此儆誡，不敢作奸犯科，秩序賴以相安。法官方面，亦不如前數星期之忙碌。

大禍將降港成鬼島

其後難民已遷移淨盡，預計陸沉之禍，不日降臨。故駐港之海陸軍隊，乃離港赴澳洲，加入該地之警察服務。此際本港雖留有三數人在島，不久食水亦告缺乏，電流已無供給，所有植物之物作，已無一存留於島上，乃始相率離港亡命。於是香港全島至無人跡，成爲鬼島。人烟絕跡，景象寂寥慘慘，除鼠類繁殖肥大，絕無生物可見。難民移殖後之生活掙扎，與乎引起之各國政治糾紛，此處不能發述。

最後全世界科學家所共同預言之末日降矣！其經過一如科學家所預悉，毫無奇特之處。初時一般懷疑主義者，尚以爲此種預言不大可靠，不過各科學家言之過甚而已。詎料翌日下午，氣象發生劇烈變化，大雨滂沱，地殼甚爲震動。世界各地多有發生此種現象，歐洲及北美洲有一種類似北極光之天空奇象發現，歷四日始散。此種氣象消失，回復平日狀態後，爪哇印度及海峽殖民地均有來電報告，謂自飛機觀察災區，除一片汪洋之外，茫無所見；但有數處現有劇烈地震所遺下之痕跡。科學家接得電報後，隨即宣布謂：該行星已離地球一千八百萬里，其運行之軌道，必有差錯，而爲各科學家所尚未算出者。必須再過一十二萬五千年，然後再發生同樣天災一次。

墨索里尼束手無策

天災過後，國際之政治糾紛，隨之而起。移殖各地之難民，多有不願離去，而當地政府又不允收容異鄉人士，在共屬土殖民。故此種糾紛，層出不已。在最有趣者，爲中國人民移往亞比西尼亞，因鑒於該地之氣候，與地勢適宜其民族之繁殖，故不願離開。墨索里尼遂感束手無策，此際不能施提干戈，以侵佔該國；故墨氏雖憤怒至不可言狀，但亦無可如何也。至於香港方面，所有政府之文員，奉命回港，勘辦善後。分乘六大軍艦首途，勸令停駐港海，非再有命令，不得離開。但各官員駛入港口時，即知地勢不佳；蓋港口之入口，滿佈×國軍艦，艦上砲衣盡退去，一若預備作戰。英艦駛入海口後，即見×艦以小汽船一艘，駛近英艦，呈遞照會一紙。文曰：「英國政府既放棄香港，則×帝國當然有權將之佔領。本提督對於不准外人登岸一事，殊爲抱歉」云。

最近美國有某預言家自稱挪亞第二，製造一方舟，預言明年世界將爲洪水所泛濫，彼乘此舟以逃命。上述之論文所言，亦有符合之處。今日預言正多，讀者姑妄聽之可也。（十五日）

飛鷹牌純淨鮮橘汁

太平路花牌樓　光東粵菜館

中央大觀園　盆浴堂　復業宣告

沙眼根治之可能

環球聞名卡利亞空氣調節清涼遍體
大華大戲院
中正路四十五號　電話二二二二四
時間：二時半．五時半．八時半
今天開映
華雷斯皮萊　賈克柯柏合演
孽子伏虎記
動人情感　吊人熱淚
幕幕精彩　場場熱鬧

金城大戲院　河北評戲
（下關商埠街）●電話四一四八八
青衣花衫評劇皇后
小仙花　芙蓉花　幽鶯林
王萬良　張九鳳　林豔鶯
（今天日戲）蜜蜂計（全部）忠孝節義
（今天夜戲）探瓶計（全部）寡婦開店
（明天日戲）（全部）獨占花魁
（明天夜戲）（全部）夜審周紫琴
時間　日一時半　夜七時半
日價　（日戲）四角　二角　一角五　（夜戲）五角　三角　二角
捐稅在內　一律大洋　對號每日上午預售　特備汽車江南送客

明星大戲院
特別晚留　票價減半　祇有兩天
夜戲對號七角　頭等四角　二等二角　捐稅外加
日戲對號六角　頭等三角　二等二角　捐稅外加
坤伶皇后 趙嘯瀾　花面大王 董俊峯　正宗鬚生 趙化南
今天日戲　忠孝全　探母回令　大合演 溪皇莊
今天夜戲　望兒　六郎大審　全本大英節烈
明天日戲　徐母罵曹　全本一捧雪
夜戲　洪羊洞　全本蘇三豔史

世界大戲院
今日最後三場
二時半，五時半，八時半，二角，三角，捐稅外加
藝華公司本年度精湛出品
全部新奇◆全部神祕
韓蘭根　王引　袁美雲　周璇　王桂林
諸大明星聚精會神珠聯璧合傑構
化身姑娘
忽男忽女　撲朔迷離　渾不辨　亦陰亦陽　神祕奧妙　難識透
明日開映　萬獸女王

國民大戲院
價目　日場　樓下三角　樓上四角　五角　夜場　樓下四角　樓上五角　六角
今天名貴貢獻
性感熱美人
琪恩哈羅
巴里摩亞　佛蘭支通　合作
佳兒佳婦
米高梅出品　不同凡響！
Jean Harlow Lionel Barrymore
in "100% pure," with Franchot Tone
無可更熱！　不能再奇！

陶陶大戲院
電話二二〇〇七
昨天客滿　務請早臨
今天日夜三場（時間）二時半　五時半　八時半
（票價）七分　一角　捐稅外加
慧冲公司武俠激門空前巨片
徐素娥　張慧冲　主演
水上英雄
狂風驟雨　殘紅滿江

國府東街口中央飯店東首
南洋照相
憑報來照無論何種贈十四寸放大一張
一元特別相
沖曬犧牲部

奄魯坦然
印度天然止痛油
•凡治一切疼痛之症•
本京各藥房各雜貨舖均有出售
南京總經理處　勝新洋行
中山路二百二十號　電話二二一九〇
新到大批夏季衣料　摩登皮夾　代客定做西式女服　招請外埠經理及推銷員
浦口大馬路長春堂分銷處

西蜀 渝州 川菜社

京中山東路 大報館對面

三樓大廈 佈置雅潔 道地川味 人人可口 大小宴會 無不適宜

新添部另有菜譜每樣二角 營業部電話二二一五〇 二樓電話二一五六九號

納涼請到浣花來！

氣候已增到九十度了，仕女們都感覺苦熱的煩悶嗎？浣花菜館的屋頂平台確已佈置得清爽整潔，登臨一憩，涼風四達，悶熱全消可稱納涼勝地至于各種冷品無不精美齊全品茗小酌尤饒佳趣。

西蜀 大西洋 川菜社

中山東路國府路巷口

本社自建大廈佈置交通便利特聘高尚蜀廚專辦上等川式筵席伺候並經訓練招待十分週到並備有寬大禮堂以供喜慶宴會之設備讀賞大小宴會無不咸宜各界惠顧歡迎之至

電話 帳房二三一〇六號 一樓二三〇一〇號 二樓二三〇一二號

西蜀 美麗川菜館

中山東路 ▲財政部牌樓下

電話 營業部二一二三三 樓上 九一〇

本館特點：交通便利 四處清亮 競爭時代 內部寬暢 廚司名角 力求向上 多夏天氣 招待純良 各界士女 春秋一樣 價廉物美 盡興試嘗

中青牙科專門

留日齒科醫學士林中青

專治 一切牙病 鑲牙 口腔外科 各種 牙列矯正

地址：中山東路財政部隔壁 電話：二二七六一

介紹戒烟良醫

鄙人染有烟癖垂二十年承友張毅君介紹就西華門四條巷博愛醫院戒烟七日毒癮完全斷絕不感痛苦王正卿謹啟

餘毋敢介紹黑籍同胞勿歧路徘徊速赴百齡先生處戒除定當滿意也

百齡醫院

專治花柳白濁淋病除根 外科

極波短波透熱電療機 ★紫光線治療器★

◆無痛消散下疳橫痃◆男女一切花柳副症◆

特設戒烟部 新法戒烟 絕無痛苦 ▲精製包皮過長▼

院址國府路九九號 電話：二三三三一

新園地

▶第一百五十九

一個人與狗

吳銘

早兩天，聽說有一個人牽了一匹狗，要進公園，守園的奉公守法，却不肯讓狗進去，於是人生氣了。爲什麼呢？因爲據說他曾經到過外國，外國都沒有禁止狗遊公園的法律，而中國却有；爲了打破這非法之法，他堅持着勢在必進。對方沒有出過國門，當然株守陣法。于是鬧了一點糾紛，于是輿論嘩然起來。這事情雖然看來很大，其實却也很小，爲的祇是一匹狗。難道率領一條狗遊公園會比率領幾十萬大軍上陣殺敵還光彩；守住一張公園門，會比守候數省國土更重要麼？然而上陣的無人，守土的失職，大家却似乎可以存而不論。莫非而今已經天下太平了麼？

然而一個人和一匹狗要進公園，也曾經攸關過國體的。不久之前，上海灘的外國公園，門口懸牌曰「禁止華人與狗」。那裏是不僅一個人牽一匹狗不准進去，即使是單單一個人也得「到此止步」。從外國人的眼中看來，一個「中國人」和一匹狗，資格竟相同。只要是識得「天地人」「狗牛羊」的人們，看見了也就要惱起來，而且永志不忘的吧？然而文明進化，現在是不單一個人要進公園，而且還要牽狗；別人的公園進不去，却有自已的公園可進；進不去麼，強進，硬進。這自然是因爲他到過外國：從外國回來的「中國人」，豈能和在中國的「中國人」相比？所以他敢牽了狗要進公園。而上海灘公園門口的牌子現在也不見了。大約是中國的國際地位增進了一等，中國人從此比狗高超些吧？

然而那塊使人生氣的牌子是懸掛于中國人比狗還不如的滿淸若干年前，爲什麼取下的呢？據說取下的時代是上海的「五卅」前後，因爲「中國人」雖然是狗，那時却已立起來。可見不要做狗的就得豎起脊樑。做狗與否，決之于自已。倘使從外國人看來，不幸我們仍舊是狗，則即使牽了一匹眞狗走進公園踱方步，也還是等於四足落地。

倘不相信，就請看今日的東北，明天的華北；××人的公園門口，里掛上「禁止華人與狗」的牌示。「中華民國」四個字在××人的口中不是已經取消了麼？據說還是侮辱他們。

高爾基的生活底啟示

——紀念高氏之死——

狂絲

高爾基的所以偉大，高爾基的死所以給全世界的人們以震驚和哀悼的熱誠的，完全是由於他的藝術底成功，藝術的成功是由於他那從下層而來的生活底啟示。

高爾基的出現於俄國當時的文壇，正不曾到了一個「感傷者的家」。托爾斯泰雖然還在寫着「復活」，但他也祇是期求於上帝的存在和自我的滿足；爲青年敬仰的作家珂洛連科又一味寫些投降於當時的慈悲的乏力的小說，陀斯托耶夫斯基的書，只是使讀者旋入神祕和宗教數說的漩渦里。高爾基就在這樣感傷和沉鬱的氛圍里出現了，從最下層里出現了，他成爲一個前進的突破重圍的作家了。

還最足以掀動時代的巨浪，鼓勵高氏以力的前進的寫作的，還是建築在他那下層的生活態上。他在一八六八年生於一個裱糊工匠的家里，四歲時便失父親，十歲時母親也棄養了。小時候，他就歡喜讀書，後來所得到的知識，都是自修得來的。從十歲起，他繼續不斷地當過鞋店的小夥計，繪圖師的學徒，伏爾加河上汽船的洗吃飯像具者，又做過外祖父的助手，幹捕鳥和賣鳥的工作；他做過一家神像店里的伙計，做過一個下尼甫格羅的馬戲班的小丑，城里幾個重修建築物的監工，一個賺到多至三塊錢一月的麵包師傅的助手，一個將軍的太太的產業看守者和園丁等。在二十歲時，他到略山城去，他認識了當時的大學生和革命者，他忠信「以自然爲大學」，而研究社會問題，接着又在流浪了。他做過裏海沿岸的一個漁人的助手，火車站上的守夜人，一個鐵路上的監視員和秤貨員。一八九一年春天，又沿着伏爾加河，經烏克蘭，比薩拉比亞，到高加索了。這樣他就開始了創作。

以生活在下層的豐富的充實的經驗，以這許多豐富的經驗和認識，給予他大量的體驗和認識，啟示着他信筆直寫地捲上筆尖，放開在當時沉鬱的俄國文壇。無怪奧爾金（Moissaye J. Olgin）再三地稱高氏的文學藝術：「一開頭便成功了的。」

自然，高氏的成功，決沒有像咱們貴國人所有的特質，不會標榜，不會漫罵，而祇是從充實的生活里，很自然地很勇敢地填進他作品里流露着萬分有力的意識，基于這個生活基點底成功，實該足使我們以表矜式，也實足使我們對于他的景仰的。

他不憐憫窮人，他反對那些同情于憐憫的人，他以爲生活是個不能抵抗的遊戲的偉大的騷動。他作品里荒誕的人物都被加上了超人的能力和強烈的感情，流浪漢們則都是有一種強烈的意志和要破壞法律和社會秩序的個人，他所創出的人們都是一個社會裏的代表者，而也都給像一個宣傳者一般的，討論到人生問題。他又始宣傳着希望對于人生以了解，以認識。這些在他出于生活經驗的啟示，流露很眞切而有力了。

由于他自已從下層來的，由于他自已是一個被壓迫者，他不忘記自己，不忘記大衆，更不忘記指導許多青年作家，這差不多是他老當益壯在晚年努力着的，他不以文學爲消遣，也不以爲美慾的東西，而是人類的工程師，而是建設社會的工具，使人努力奮鬥以創造他們自己新社會的興奮劑。這些，是由于他的生活的感受而來的，由于他對于生活，下層生活底充分認識和瞭解。

高爾基因過勞而死了，這位建築于下層的從苦塹里鑽出于俄國文壇的前進的作家死了。在拖着萬分熱誠來追悼這位大作家之死時，中國一般由于慵懶，幻想，美慾，虛造捧場，漫罵，相輕的上等的作家們，中國一般祇知文人們（？）未知該作如何的懺悔和覺悟？而一向苦悶着中國無偉大作品產生的感受病者們，未知又該作何感想？

——寫于高氏逝世後一日，上海。

高爾基年譜（一）

多偏重狂熱的情感，和充滿着沸騰的血液，而且特別指出缺乏藝術的修養，然而他對於提高作品的質的要求，更爲強烈，去年會發表了許多文章與言論。

他對於青年部爲是最有希望的一羣，除了發表「給青年作家」以外，並且還特別寫了一封信給伊爾庫落克的中學生。

他一面在盡力培養着現代的青年作家，同時他還担任了明年（一九三七年）全蘇聯普式庚百年死忌紀念委員會的主席，正積極籌備編印大批普式庚的作品和論普式庚的書籍。

不幸，在「高爾基世界文學研究院」尚未完成之前，却於六月十八日離全世界大衆而逝世了。

在簡略的編完了高爾基的年譜（主要的是關於他們文藝生活方面）以後，我固然感覺到他的死去的確是我們人類一個不可補償的損失，但是我們如果能很堅牢地把握住他在他的時代和環境裏的一生而誠摯的接受他的遺教，也不是絕對不可以培植出更燦爛美麗的鮮花的。

高爾基最值得我人敬佩的，是：

㊀他始終是堅定地站住他的立場——「代表大衆奮鬥而創造新世界」的立場，那怕是遭過許多次的挫折，受過很長期的非人痛苦生活，眼看着許多同輩被時代的車輪一個一個的碾壓過去，而他仍繼續不斷的努力。

㊁他始終是用從最實際生出來的眞理來教育現實的民生，那怕是勞動者們的特別是國家奔放不羈的稟質和行爲以智識階級的好面子的容易動搖的缺點也毫不容情的指摘和暴露出來，但他同時能強調他們對於不合理的，醜惡的，愚劣的社會而發生的反抗的勇氣，讚美他們的氣概和矜持，喚起每一個人的胸中的興奮而一同向着眞理與光明前進。

末了：我要說，世界的偉大的革命的文豪——高爾基是死了，但他的精神，爲大衆而奮鬥，並且創造新世界的精神——是不會死的，他將永恆的存在我們的心靈裏，鼓舞我們前進。

曾銘一九三六年，六，二十日

㊀，高爾基著作的中譯本

一、高爾基小說集　宋桂煌譯　明智書局
內：曾爲人的動物　二十六男與一女　折爾卡休　旅伴，在筏上

二、草原上　朱溪譯　人間書店
內：草原上　旅伴　秋夜　二十六男與一女

三、隱祕的愛　華蒂，森堡譯　湖風書店
內：隱祕的愛　英雄的故事　嘉拉莫拉　逸話

四、綠的貓兒　效洵譯　遠東版（絕版）
內：旅伴　草原上　綠的貓兒

五、母親　沈端先譯　大江書鋪

六、瑪爾伐　孫民泉譯　光華書局

文人折爛污

——西窗漫筆之十五——

冰骨

別的事情不能够折爛污，一折爛污就會黑招牌，人家望見你的背都怕；折爛污叫做沒人逢。可是；寫文章，惟其怕不會折爛污，愈會折爛污，出風頭的文人，愈是他的稿子投到刊物裏打得響。所以；有些文人一味的罵人藝術，及至罵到對方出來應付，互相一頓臭罵，於是他的名兒就被人注意了。因爲中國人生性喜歡看人家吵鬧覺得很有趣，譬如街上有兩個人在那裏臭罵，甚至于動武，人人都都注意的站在那邊，張開一隻口，兩個眼珠呆呆的望着。會出風頭的文人，爲了迎合人們的性情，便做了這套戲兒給讀者們看。話說到這里，爲使我記出一個故事來。是上海一位無名的文人，因爲他的稿子寄到編者那裏去，總是打還退的多，他便想了一個妙計，和一位女攝影師商量，如此如此，這般這般的做去，包能兩方都得到莫大的利益。後來便在某報上發現了這樣一條新聞：「有某文人和幾位朋友在一家酒樓裏吃酒的時候，突來一女攝影師賞某文人以雪茄烟，聲言某文人爲文章破壞她的名譽云云」。自這條新聞傳出之後，編者們便惟恐這位文人不把稿子投到他這裏來，那位女攝影師呢！從此她的藝術也就很高尚，生意因之也就忙個不了。就是「閑話揚州」的易君左他那篇文章不是也就够荒謬嗎？這，他自已又何嘗不知到，但是；不是這樣的折爛污，怎樣會使全國的人曉得有個易君左呢？像這些人的行爲，我無以名之，名之曰：文人的折爛污。

徂行曲。

萬流。

是風雨之夕，
我們踏着夜黑，
英勇地在這廣漠原野裏潛行，
暴雨打不減大夥兒心的炬焰，
狂風侵不息一萬丈熱血奔浪。
雖然肚皮飢餓得需要一滴水，
脚上貫串着沈重的鐵鍊，
也不准說一聲疲倦，
脚尖踩着脚跟，
手臂挽得緊一點兒，
挺起胸膛，
大家團結一夥心，
向同一方向呀，
英勇地，
前進。
我們踏過無數山岡，
橫過無數河流，
踏着崎嶇的路，
荊棘刺滿了脚底，
汗珠與雨點混成一團。
不要停一步，
眼睛注視着前面，
停了一步呀，
後面的人會將你衝倒，
看路旁縱橫的尸體，
被野獸在嚙咬，
前進吧，
黑的頭在黑夜裏蠕動，
聽，大家拍節的呼喘，
整齊的伐步，
這偉大的歌聲呀，
驚破了漫漫的夜黑。
看，前面太陽漸漸昇起了
一團
紅！

北平老牌 馬應龍眼藥 專治砂眼及各目病

總店 北平西河沿　分店 南京 城內白下路一八七號 電話：二二七四六號　下關大馬路一三二號　鎮江中山路三九二號

白敬宇眼藥

主治沙眼及各種眼病

華南總行南京朱雀路上海銀行大廈 電話二三二五四　分行 白下路 昇平橋

分銷處中央商場中央書報社　嚴防順音假冒

胡鵬淋濁專療所

治新舊淋濁短波透熱電療機　大號人工太陽燈

一切內外各症一經電療均有速效　五淋白濁 下疳橫痃 電氣治療 短期除根

▲時間▼上午八時至下午七時　地址 大行宮中國銀行對面　花柳專科醫師胡鵬

金城醫院

內科 外科 婦產科 花柳科　各科聘請專門醫師 可以住院

醫學博士岸金城　地址 石板橋泰山坊 電話 二一五八七

省三醫院

主治 內外科 花柳科 包戒鴉片 小兒科 產婦科 女醫接生

▲特設電療部 檢查及滿潔沖宮　院址浮橋南首 電話二三三二二

牙醫 劉文華 啟事

本醫師在京開業將近十年因各界的信仰做醫師手術精良故患者日漸增多以致石板橋診所不敷應用故在中山東路江蘇銀行二樓大廈設一診所一處營業請各界注意遷移爲荷 留日牙科專門劉文華啟

法國醫學博士 蔡時椿

診所 中山路新街口興業里三號

內科 外科 精治淋濁 電話二二六二號

五淋白濁 急慢分治 國藥淋濁丸 藥到病除 永遠斷根

甲種主治 急性淋病　乙種主治 慢性淋病

分售處 大行宮兄弟藥房 花牌樓金陵藥房 魚市街東南藥房 中華路華安藥房 下關五洲藥房

南京經理市政府前廣生行藥房

婦女外用下治丸

●主治● 赤白帶下 月經停閉 腰腿疼痛 腹內膨脹 子宮寒冷 久不孕育 產後諸症

天津素波藥廠出品　南京總經理 太平路 華商藥房

小廣告

遺失聲明

遺失聲明

本店電話4150號……

川香遠

夏令肉食油膩不安●鹹菜下飯●衛生舒適 ▲終年鮮美 ▶與衆不同 地址唱經樓西街

端午粽子

大裏蒸粽五角　小裏蒸粽二角　椰蓉蛋黃二角　鹹肉粽一角　豆沙粽一角　梘水粽一角

特點

地址 南京城北浮橋一枝園　電話 二二四四號

字 新民中文打字所

鄭懷仁醫師專門眼科